impresso nas machinas rotativas de MARINONI

Correio da Manhã

Director -- EDMUNDO BITTENCOURT

Impresso em papel da casa P. PRIOUX & C. — Paris

ANNO X — N. 3.546

RIO DE JANEIRO — SEGUNDA-FEIRA, 3 DE ABRIL DE 1911

Redacção — Rua do Ouvidor, 162

Eleições escandalosas

Politicos e não politicos, impressionados com o vergonhoso espectaculo que offerecem as eleições nesta capital, pensam em nova reforma eleitoral que modifique o actual estado de coisas, pondo termo a escandalos que revoltam ou, pelo menos, difficultando-os, tornando-os menos frequentes. Ha incredulos nos effeitos da reforma, como sempre os houve, porque julgam as leis improficuas contra os costumes: *vanæ leges sine moribus*. Cremos mesmo que a maioria está com elles; e não é de hoje essa descrença em reformas eleitoraes. Quando se fazia a campanha pela eleição directa, campanha memoravel, das mais renhidas e das mais brilhantes do Imperio, perguntava a esses scepticos Francisco Belisario, dos mais denodados propugnadores e defensores da reforma: "Como educar, como moralizar o povo? Será resultado este que deva provir espontaneo da força ingenita da natureza, como a germinação das sementes ou a florescencia das arvores?" Respondia: "Cumpre ao legislador estabelecer leis que desenvolvam e fortaleçam os costumes politicos, e remover as causas do viciamento." Pensamos como o eminente estadista do Imperio, que teve a felicidade de vêr coroados de exito seus esforços, realizada a reforma por elle preconizada, dando os melhores fructos e desmentindo portanto as previsões dos pessimistas.

A lei Rosa e Silva, incontestavelmente, acabou com muitos abusos facultados pela legislação anterior. Algumas minorias, por exemplo, encontraram no voto cumulativo meio de se fazerem representar na Camara dos Deputados. E si mais não produziu a lei, foi, esta é a verdade, porque ficou a causa primeira e originaria das nossas eleições viciadas e fraudulentas, o suffragio generalizado a todos que sabem rabiscar o nome, que é a que se reduz a condição de saber ler e escrever da Constituição republicana. Com o voto restricto ás pessoas que realmente possam calcular o seu alcance, a ultima reforma teria dado outro resultado, talvez nos tivesse proporcionado eleições como as da lei Saraiva, com a qual, sobretudo no governo do illustre brasileiro que lhe deu o nome, tivemos eleições como nenhum paiz do mundo jamais as teve mais sérias e mais verdadeiras. Mas, a lei Rosa e Silva já está muito explorada em beneficio dos manipuladores de eleições, mestres da fraude. Cumpre corrigir-lhe os defeitos já experimentados e preencher-lhe as lacunas já sentidas.

Faça-se, entretanto, uma reforma não por inspirações theoricas, com a vista em principios absolutos, sob a influencia de preconceitos politicos, mas attendendo ao meio, aproveitada a lição da experiencia. A regeneração politica do paiz tem que começar pela reforma eleitoral. Sem o voto livre, verdadeiro, sincero, a Republica não será nunca um regimen de justiça e liberdade, um governo realmente popular, oriundo da vontade da Nação.

E nas eleições municipaes dê-se o voto tambem a estrangeiros aqui domiciliados, com tanto interesse quanto os nacionaes no bom governo da cidade em que vivem. Não se trata de uma eleição propriamente politica, mas da escolha de homens a que são entregues funcções, de cujo bom ou máo desempenho depende a vida commoda e aprazivel de todos os habitantes do Rio de Janeiro. Os assumptos propriamente municipaes são de vital e immediato interesse de todos. Não estão subordinados a esta ou aquella orientação politica; nem para que sejam utilmente tratados pelos intendentes, que pódem ser tambem estrangeiros, se fazem a elles precisos outros requisitos sinão bom senso, espirito pratico, independencia, probidade e interesse pelo municipio. Ainda os mais avessos ás lutas eleitoraes, pelo caracter, profissão e habitos, pódem e devem tomar parte em eleições municipaes, que não devem ficar abandonadas aos politicos profissionaes, que só aspiram entrar no Conselho Municipal, ou dominal-o, em proveito de seus negocios ou em serviço de suas ambições.

GIL VIDAL

Traços da Semana

— Cartomante?

— Sim, cartomante.

— E tem feito successo?

— Algum. Previ a morte do presidente da Republica, os desastres da Estrada de Ferro, a revolta da esquadra, um incendio na Caixa d'Agua... Além disso, já desmoralizei, em muitos casos, o Mucio Teixeira.

— Tem garantida a sua carreira, não?

— Ia-se vivendo, lá isso é verdade... Mas agora a policia não admitte as cartomantes. Depois da campanha do *Correio da Manhã*, ella vareja as nossas casas, esmagando-nos com o peso do Codigo Penal. De sorte que já se não tem do que viver nesta terra... Saiba o senhor: se eu adoptei esta profissão, é porque sou uma mulher honrada.

— Mas a cartomancia é um embuste sujeito aos rigores da policia...

— Um embuste! Que pensa então o senhor por embuste? De embustes está cheio o mundo, meu caro. Não é porventura um embuste o do medico que me esgota as algibeiras porque eu tive um mal de rins e fui buscar allivio na sciencia que elle bebeu na Academia?...

— Perdão... V. ex. exaggera...

— ... E não é embuste o do advogado que me tira os olhos da cara por um trabalhinho de chicana onde quasi sempre não ha o menor vislumbre de talento e onde, em compensação, ha demasiada astucia para me extorquir os ultimos recursos?...

— Não é com excepções dessa ordem que v. ex. formará a sua regra geral...

— ... E não é embuste o do padre que me arranca dinheiro sob o pretexto de que o latim da sua missa vae servir no céo ao parente que eu, sete dias antes, mandei ao cemiterio?...

— V. ex. blasphema...

— Sim, eu blasphemo! E o senhor, o que faz? Arma-se de sophismas para encobrir esses embustes, e entretanto põe á mostra o embuste honrado da minha profissão!

— V. ex. leva muito longe a honradez do seu embuste.

— Levo-a até onde ella deve ser levada.

— O mal de v. ex. está em servir-se da cartomancia apenas como uma profissão. Se ao menos v. ex. a considerasse uma sciencia e sobre ella escrevesse um livro...

— Um livro? Para que me serviria um livro? Eu não quero saber o que a cartomancia é, — se uma sciencia, se uma arte, se um systema de philosophia até... O que eu sei é que o povo gosta de ler as cartas e eu as manejo com pericia.

— O povo é ingenuo e simples. V. ex. explora essa ingenuidade e essa simplicidade do povo.

— Que tenho com isso? Fui eu que o fiz assim? Obrigo o povo a vir á minha casa?

— Mas annuncia coisas maravilhosas que não faz, — e o Codigo Penal prevê esses delictos.

— Ora, diga-me o senhor: o Codigo Penal acredita que se possa entrar no passado de uma pessoa e adivinhar o seu futuro? O que ha é a fé, boa e generosa, do povo. O povo vem á minha casa com fé no trabalho que eu faço. Sáe com essa mesma fé. E, em troco disso, o que eu lhe peço? Peço-lhe os magros dez mil réis da visita, que lhe não fazem falta e, a mim, causam um grande arranjo... Diga-me, sinceramente: não é preferivel isso a fazer um outro genero de vida, que a policia do dr. Belisario Tavora terminantemente aboliu das ruas centraes da cidade?...

— Oh! V. ex. vae aos extremos...

— Vou á realidade. A policia já deu aqui, já me varejou a casa. Mas fique certo: quando eu tiver fome, irei tambem á policia!

(Esta scena era destinada á secção em que se faz a campanha contra as cartomantes. O photographo esqueceu-se de revelar a chapa do instantaneo apanhado e a conversa, por engano de paginação, veiu ter a esta columna.)

O *Correio da Manhã* terminou o seu plebiscito sobre a *jupe-culotte*, annunciando que a nova moda feminina saíra desse escrutinio vencedora apenas por uma maioria de doze votos. Com effeito, os suffragios accusaram sómente estes algarismos: 175 contra 163. Vê-se que houve uma grande abstenção no eleitorado... Mas supponhamos que a questão estivesse sujeita ao voto de uma determinada assembléa de mulheres. Neste caso, os debates teriam corrido animados e a pequena differença entre os *prós* e os *contras* explicaria que a *jupe-culotte* ainda não venceu. Por muito menos, ha poucas semanas, caiu na França o sr. Briand...

De sorte que temos accesso por mais algum tempo o problema de saber se a nova moda convém aos recatos do bello sexo, se é decente, honesta, e até hygienica... Já houve quem levasse a contenda para a tribuna das conferencias literarias, mas no proposito de divinizar a *jupe*. Ora, o que as mulheres precisam é de esclarecimentos sobre essa novidade dos costureiros. O voto final e decisivo, ellas o darão. A nós outros, humildes barbados a que falta o gosto dos *ateliers* do Doucet, fica a tarefa subalterna de acompanhar os debates, sem a menor velleidade de sobre elles emittir qualquer juizo. As damas decidirão, com a sua graciosa perspicacia, de que lado está a verdade: se no lado daquelles que condemnam a *jupe*, se dos que a louvam e preconizam.

E' verdade que em Paris, centro consagrado das modas femininas, como das grandes novidades literarias e scientificas, costureiros appareceram condemnando a *jupe* e, entre outras coisas más que lhe attribuem, figura a perfida insinuação de que torna a parisiense menos feminina e... menos parisiense. Mas esse é o ambiente de Paris, perturbado pelos interesses varios das modistas em concorrencia. Se se lembrasse de, num grande comicio, pedir sobre o assumpto o parecer das mulheres de lá, certo os resultados não sairiam dignos de fé, porque era fatal que se corrompessem as votações e no final de tudo, como nos comicios politicos para os cargos do Parlamento, surgisse victoriosa a fraude eleitoral...

Eis porque, prescindindo da opinião parisiense, eu ainda penso que é a opinião brasileira que, em derradeira instancia, resolverá o litigio. Recordando as peripecias historicas da *jupe*, e sem buscar exemplos antigos, é facil estabelecer o contraste entre o que occorreu nas corridas de Auteuil, nas ruas de Lisboa e de Madrid e nesta nossa cara Avenida, que foram, penso eu, os primeiros tablados em que ella surgiu, ainda cheia de uns resaibos orientaes, para a conquista moderna e decisiva do seculo do aeroplano. Em Auteuil, em Madrid, em Lisboa, os garotos apuparam-n'a. As damas que a traziam recolheram-se pressurosas e algumas, por não lhes ter acudido o prompto soccorro de um automovel, foram obrigadas a fazer escandalosos exercicios de corridas a pé, ostentando ainda mais as excentricidades da nova moda... Na Avenida, no nosso Rio semipatriarchal e burguez, as damas da *jupe* foram egualmente apupadas. Mas não se deixaram vencer. O motejo das ruas excitava-lhes o brio. E logo uma duzia, duas duzias, tres duzias de *jupes-culottes* surgiram, corajosas, petulantes, e protegidas pela força armada. Por isso, se eu pretendesse, numa conferencia ou mesmo num trabalho para a *Revista do Instituto Historico*, relatar com minucias a introducção da *jupe* no mercado brazileiro, havia de tornar bem claro este parallelo, afim de que a posteridade soubesse do heroismo das brazileiras, em evidente dissonancia com a covardia das madrilenas, das lisboetas e até das parisienses...

Assim, sem querer intervir na questão da *jupe-culotte* (que deixo ao conceito e sagacidade das minhas filhas e sobrinhas), eu rendo culto muito reservado e timido á nobre coragem das brazileiras. O *Correio da Manhã*, encerrando os debates sobre a materia com 175 *prós* e 163 *contras*, demonstrou que ainda é possivel uma crise na moda. Afinal, mais brilhante foi a maioria de Briand, e, comtudo, Briand caiu...

Costa REGO

Topicos e Noticias

O TEMPO

O dia de hontem amanheceu sombrio e quente, conservando-se assim até á tarde, quando caiu uma aguaceiro forte que felizmente não se prolongou. A temperatura maxima foi de 29°,5, e a minima de 27°,3.

HONTEM

INTERIOR — Realizou-se a primeira corrida da *saison*, vencendo Zilda, o classico *Estréa*.

* Em S. Paulo, foram presos seis operarios hespanhoes, por motivos ignorados.

* A imprensa paulista elogiou o conselheiro João Alfredo, por ter acceitado a presidencia do Banco do Brasil.

* Em Manáos, um individuo tentou aggredir, a revólver, o juiz federal, dr. Corrêa de Araujo.

EXTERIOR — As tribus das immediações de Fez revoltaram-se, proclamando sultão de Marrocos Mulai Istaei, irmão do actual soberano.

* O vice-almirante Gregorovitch foi nomeado ministro da Marinha da Russia.

* Os insurrectos da Albania cercaram a cidade de Scutari.

* Em Roma, no Castello de Santo Angelo, foi inaugurado o Congresso Artistico Internacional.

* Na Associação do Registro Civil, em Lisboa, foi inaugurado o retrato do ministro da Justiça.

* O ministro da Guerra de Portugal partiu para o norte, em visita aos quarteis militares.

* O czar conferenciou com o conselheiro Stolypine sobre a politica interna da Russia.

HOJE

Pagam-se na Prefeitura as folhas de vencimentos do mez findo da Directoria Geral do Patrimonio, jubilados e aposentados.

* Está de serviço na Repartição Central de Policia o 3º delegado auxiliar.

* O Correio expede malas pelos seguintes paquetes: *Cap Blanco* e *Bogota*, para o Rio da Prata, Matto Grosso, Paraguay e Pacifico; *Guahybas*, para Santos e Rio Grande do Sul; *Parahyba*, para Paranaguá e Antonina; *Sofia Hohemberg*, para Santos, Montevidéo e Buenos Aires; *Frisia*, para Santos, Rio da Prata, Matto Grosso, Paraguay; *Athara*, para Santa Lucia; *Carangola*, para São João da Barra, Cabo Frio e Aracajú; *Ibiapaba*, para Santos.

Missas

Rezam-se as seguintes, por alma de:

d. Gertrudes Luiza Vianna, ás 8 1/2 horas, na matriz do Santissimo Sacramento;

Vicente Pagliaro, ás 9 1/2 horas, na egreja de S. Francisco de Paula;

Diniz Francisco de Miranda, ás 9 1/2 horas, na matriz do Santissimo Sacramento;

Domingos de Lima Barros, ás 9 horas, na egreja do Carmo;

José Antonio Fernandes Eiras, ás 9 1/2 horas, na egreja de S. João Baptista da Lagôa.

Reuniões

Effectuam-se as seguintes, além das annunciadas na *Vida Operaria*:

União Social, ás 7 horas da noite.

Secção Livre

Publicamos:

Ao publico.

O calgula bahiano.

Relatorio do Banco da Provincia do Rio Grande do Sul.

Salve! 3—4—1911.

A' tarde e á noite

Theatro Apollo — *O conde de Luxemburgo*.

Theatro Apollo — *As botas de Napoleão*.

Theatro Casino — Espectaculo variado.

Cinema Rio Branco — *Paz e Amor*.

Kinema Kosmos — Grandioso programma.

Cinema Ouvidor — Programma novo e maravilhoso.

Cinema Paris — Esplendido programma de novidades.

Cinema Chantecler — *O Conde de Luxemburgo*.

Cinema Ideal — Maravilhoso e extraordinario programma.

Cinema Odeon — Imponente e variado programma novo.

Cinema Soberano — Atrahente e bello programma.

Cinema Parisiense — Magestoso programma de producções novas.

Apezar da boa vontade do dr. Rivadavia Corrêa em querer mandar cancellar a nota injusta que suspendia os dois inspectores sanitarios que visitaram o *Carolina*, o dr. Figueiredo de Vasconcellos não enviou, até hoje, o recurso daquelles funccionarios, pedindo relevação da penalidade imposta e cancellamento da referida nota de culpa.

Tudo nos faz crer num *parti-pris* qualquer do dr. Vasconcellos contra os jovens medicos, que tão cabalmente se defenderam da accusação insensata que lhes foi feita.

Si uma prevenção não existe, na verdade, deve existir, certamente, coisa que muito com isso se pareça...

O presidente da Republica, em companhia do ministro da Agricultura e dos membros da commissão executiva da secção brasileira na Exposição Internacional de Turim, irá hoje, ás 2 horas da tarde, á séde da Sociedade Nacional de Agricultura, á rua da Alfandega n. 108, afim de visitar a exposição preparatoria das collecções de productos de industria agricola e animal, organizadas pela mesma sociedade, de accordo com aquella commissão e destinadas á referida exposição.

O *Jornal do Commercio* publicou hontem este telegramma:

"S. PAULO, 1.

Uma commissão da Junta Republicana procurou hoje, em palacio, o sr. presidente do Estado, para o fim de accordarem nas manifestações que deverão ser feitas ao marechal Hermes, por occasião da visita de s. ex. a esta capital.

A junta propoz que o governo offerecesse o seu banquete ao marechal Hermes sexta-feira da Paixão, reservando ella o sabbado de alleluia para outro banquete.

O dr. Lins, percebendo a manobra, fez ver ao presidente da junta que sexta-feira era dia de jejum, accrescentando: "Talvez mesmo elle destine esse dia para beijar o Sr."

O trocadilho causou grande sensação em todas as rodas politicas."

Escrevem-nos:

"Sr. redactor do *Correio da Manhã* — Lendo, na edição de 16 do corrente do vosso jornal, uma reclamação a favor dos guardas da Detenção, a proposito da proxima reforma da policia e augmento de vencimentos do respectivo funccionalismo, venho solicitar-vos que chameis do mesmo modo a attenção do exmo. sr. dr. chefe de policia para a situação dos guardas da Colonia, que está a pedir urgentemente do governo um movimento de equidade.

Ha um projecto na Camara dos Deputados equiparando os vencimentos dos empregados da Colonia aos dos da Detenção, melhormente remunerados; mas, uma vez que se trata de augmentar os vencimentos dos guardas da Detenção, ficarão os da Colonia, mesmo fazendo-se a equiparação primitiva, a ganhar sempre menos que aquelles. Ora, esta inferioridade importa numa grande injustiça, como passo a expôr.

Ha, primeiramente, em desfavor dos guardas da Colonia o respectivo numero, que é apenas de 20, ao passo que a Detenção conta 25. Depois, a natureza de suas occupações — direcção de turmas de trabalho de campo, rude, grosseiro e exhaustivo como é, além da fiscalização interna do estabelecimento e a vigilancia diaria dos correccionaes, sempre em numero excessivo. Em terceiro logar, a privação absoluta de folga, coisa que, em virtude da natureza mesma da repartição, não conhecem os guardas da Colonia. Por ultimo, as desvantagens decorrentes da moradia num logar deserto e sem recursos, onde a vida é sobretudo cara. Será, por conseguinte, justo, sr. redactor, que os guardas da Detenção, vivendo com muito maior conforto, possam ter melhor remuneração?

Os guardas da Colonia, porém, confiam, como aliás todos os empregados do estabelecimento, no exmo. sr. dr. Belisario Tavora, de cujos sentimentos de justiça esperam que, pelo menos, fique estabelecida a egualdade de vencimentos entre o pessoal das duas repartições. — 23—3—1911. — *Um funccionario*."

O ministro da Viação autorizou o engenheiro chefe das obras do porto de Cabedello a contratar medicos para o serviço sanitario dos operarios daquellas obras.

Visitem a Torre Eiffel e comparem os preços e a qualidade de seus artigos.

A Superintendencia do Serviço da Limpeza Publica e Particular recebeu dois automoveis destinados á conducção de animaes enfermos ou mortos, encontrados nas ruas.

O prefeito vae regulamentar em breve esse serviço.

Na Caixa de Amortização, serão pagos, ás terças e quintas-feiras e aos sabbados, os juros atrazados das apolices uniformizadas.

Regressou ao nosso porto, de onde partira ha dias para a ilha Grande, o navio-escola *Benjamin Constant*, trazendo a bordo o almirante Baptista de Leão, ministro da Marinha.

O *Benjamin Constant* entrou de madrugada, tendo o ministro desembarcado, pouco depois, no Arsenal de Marinha.

Da Policia Maritima partiu a lancha *Leoni*, que foi ao encontro do nosso vaso de guerra.

Bebam Antarctica

A melhor de todas as cervejas

Por decreto n. 8.628, de 29 de março, foi prorogado por 18 mezes o prazo estabelecido na clausula XIV, art. 3º, do contrato de 14 de dezembro de 1907, celebrado em virtude do decreto n. 6.733, de 14 de novembro do mesmo anno, para a conclusão do trecho de Ipú a Crathéus, da Estrada de Ferro de Sobral.

As pessoas que tenham de viajar não devem fazel-o sem visitar a collecção de artigos de viagem da casa Torre Eiffel, rua do Ouvidor ns. 97 e 99.

A Repartição de Aguas, Esgotos e Obras Publicas foi autorizada pelo ministro da Viação a fazer a canalização para o abastecimento de agua ao quartel do 2º regimento de infanteria do Exercito, estacionado na Villa Militar de Deodoro.

Regressou hontem da ilha Grande ao nosso porto o navio-escola *Benjamin Constant*, a cujo bordo viajára o ministro da Marinha, que ali fôra estudar terrenos.

Para influenza ou resfriado, o Elixir de Mastruço é infallivel.

Foi inscripto no livro de registro de lavradores, criadores e profissionaes de industrias connexas, conforme requereu, o sr. Evaristo Ribeiro de Oliveira e Silva, lavrador e criador no municipio de Oliveira, Estado de Minas Geraes.

Serão inspeccionadas hoje, na Directoria de Hygiene Municipal, as seguintes candidatas, classificadas no ultimo concurso á matricula no 1º anno da Escola Normal:

Adylia Freitas, Adalgiza Cesar Dias, Aracy de Souza Almeida, Brites Alvares Barata, Carmen de Campos, Paula Freitas, Carmela Petragilia, Grippina Grip, Isaura Pereira, Leonidia da Silva Camarinha, Lydia de Mello Mourão, Maria do Carmo Monat, Maria Coelho de Faria, Nazareth de Oliveira Fontes, Othylia de Faria Cardoni, Ruth Junqueira, Stella Bailly, Stella Pereira, Seylia Bourlier, Zelinda Gouvêa e Zilda da Costa Santos.

MISSÃO INTELLECTUAL AO BRASIL

Destacámos do nosso serviço telegraphico o seguinte despacho:

Lisbôa, 2 (H) — Está annunciado que uma nova missão intellectual visitará muito brevemente o Brasil.

Pelo director da Receita Publica do Thesouro Nacional, foi autorizada a Casa da Moeda a fazer os seguintes supprimentos:

á Collectoria Federal de Parahyba do Sul, 1:173$, em estampilhas do sello adhesivo;

á Collectoria Federal de S. Gonçalo, 570$, em estampilhas do sello adhesivo;

á Collectoria Federal de Valença, 2:000$, em estampilhas do sello adhesivo; e

á Delegacia Fiscal em Pernambuco...... 20:000$, em estampilhas do sello adhesivo.

Institut de Beauté Points noirs et Rougeurs du nez. Casa Bazin — Av. Central 131.

Na Caixa de Conversão entraram antehontem: £ 406-0-0, frs. 520, marcos 30, liras 20 e pesos argentinos 10, equivalentes a 6:462$013; e sairam £ 830-10-0, equivalentes a 12:457$500.

Foram trocadas notas dilaceradas na importancia de 13:830$000.

A existencia em cofre era de.......... 256.290:002$507, equivalentes a libras...... 17.085.666-3-5.

A secção do papel-moeda da Caixa de Amortização trocou para esta praça notas dilaceradas ou a recolher na importancia de 112:251$ e recebeu na mesma especie..... 129:032$500 da Delegacia Fiscal do Thesouro Nacional no Estado de Matto Grosso e de notas novas vindas da fabrica 750.000, no valor de 15.750:000$, a saber: 350.000 de 5$, 150.000 de 10$ e 250.000 de 50$000.

O ministro do Interior acceitou as fianças prestadas: por Joaquim de Souza Ferraz, collector das rendas federaes em S. João da Boa Vista; por Jacintho de Almeida Sinisgali, identico exactor em Tatuhy; por Antonio Ricardo Barbosa, identico cargo em Caçapava; por Aquilino, tambem collector em Parnahyba; por José Joaquim Pereira, escrivão da Collectoria Federal em Pindamonhangaba; por Felicio de Vivo, agente do Correio em Ibaté, por José Ribeiro Sobrinho, collector federal em Botucatú, e por Generoso Alves Teixeira, escrivão interino da Collectoria Federal em Silveiras, todos no Estado de S. Paulo.

O Thesouro Nacional resgatou mais 6:000$ de apolices da divida publica do emprestimo de 1897 e pagou 75$ de juros vencidos a 31 de dezembro ultimo de apolices do emprestimo de 1903.

O ministro da Fazenda não attendeu ao pedido da Companhia Industrial de Valença, para trocar moedas de nickel e de cobre por estampilhas do sello do imposto de consumo.

Ao delegado fiscal do governo junto ao Gymnasio Espirito Santo, em Jaguarão, o ministro do Interior declarou que não devem ser submettidos a exames de admissão os candidatos que estiverem matriculados em outros estabelecimentos.

O Ministerio da Fazenda mandou pagar a Antonio Leite da Silva Garcia e Vito Pentagna 908$377, ouro, e 257$060, papel, para occorrer ás despesas com a introducção de animaes reproductores no Brasil.

O ministro do Interior expediu aos presidentes dos Estados a seguinte circular:

"Havendo cessado, em virtude do disposto no decreto n. 2.022, de 12 de dezembro de 1910, o exercicio do commissario fiscal dos exames preparatorios desse Estado, rogo-vos, em additamento ao aviso-circular de 22 de julho de 1910, providencieis no sentido de serem enviados á secretaria do ministerio a meu cargo os livros de actas e papeis que constituem o archivo dos mencionados exames."

Em solução a uma consulta do delegado do governo junto á Faculdade de Direito da Bahia, o ministro do Interior declarou que não devem ser acceitos para matricula certificados de exames de physica e chimica e de historia natural do 5º anno.

O ministro do Interior, respondendo a uma consulta do delegado do governo junto ao Gymnasio Paranaense, em Curityba, declarou que o alumno que se retirar de duas provas escriptas na 1ª época póde ser admittido a exame de 2ª, desde que a retirada se tenha dado antes do sorteio do ponto.

Antarctica. 1$000 réis, garrafa, em toda a parte

Casas para gente pobre

Despertou, ao que parece, a iniciativa particular, no aproveitamento das vantagens ultimamente concedidas pela lei n. 2.407. Antes, mesmo, de ser elaborado o regulamento, sem o qual ella se nos afigura inexequivel, já se patenteia sua animação benefica com o apparecimento de uma companhia, A POPULAR, cujo prospecto tem sido, em resumo, publicado em todos os jornaes. Embora seja, a nosso ver, minima a quantia pedida á subscripção publica (1.000 contos), temos receio da attitude dos nossos capitalistas, prevendo que elles, mantidos na sua sempre atrazada e absurda expectativa, não correrão, como lhes cumpria, ao encontro desse bello pretexto, para ajudar uma obra patriotica e altamente utilitaria, sob todos os pontos de vista.

Demais, a propria historia do contrato municipal, que serve de base á projectada companhia, basta para nos instruir ácerca da má vontade dos *homens do dinheiro*, entre nós, contra tudo que representa progresso e melhoramento real, arte e hygiene, fóra dos moldes communs.

A Municipalidade do Rio de Janeiro, por seu orgão legislativo e por seu orgão executivo, veiu-se preoccupando com o problema de casas populares desde 1893, sendo conhecidos os decretos n. 32, de 29 de março do citado anno, e n. 100, de 17 de junho do anno seguinte.

Em virtude dessas leis animadoras, um engenheiro de reconhecido merito, que reune ás qualidades profissionaes outros dotes não menos apreciaveis, lavrou contrato com a prefeitura para construcção das almejadas casas.

Sem ter obtido (pois áquella época era isso impossivel) a somma de favores de que hoje podem gozar as novas empresas, tinha, entretanto, o alludido engenheiro, dr. José Agostinho dos Reis, innumeras vantagens a offerecer aos capitalistas que pretendessem entrar com elle na exploração do contrato.

Como quasi sempre succede, viu-se o concessionario a braços com a indifferença tolhedora de uns e com a opposição formal de outros; não conseguindo executar, em tempo proprio, as obrigações que assumira. Succedeu a esse fracasso, para o qual não contribuiu absolutamente a vontade do contratante, a intervenção judiciaria, sendo transferida, em juizo, a propriedade do contrato, na época em que era prefeito o general Souza Aguiar.

Já a esse tempo outros actos legislativos da Municipalidade haviam augmentado as vantagens constantes das leis de 1893 e 1894.

Fôra feito outro contrato com o dr. Andronico Tupinambá, que, não obstante lidar, no seu rendoso e então acreditado cartorio, com innumeros capitalistas, dos quaes era constante conselheiro, não conseguira, tambem, o menor auxilio para execução do seu vantajoso contrato, que se póde ler n'*O Paiz*, de 11 de março de 1908.

Agora se trata de utilizar o contrato, outr'ora pertencente ao dr. José Agostinho dos Reis, adquirido em juizo pelo sr. Joaquim Camarinha Junior, que o fez revisar, assignando-o com a Prefeitura em um dos ultimos dias do anno passado.

Segundo uma carta, vinda a publico na *Gazeta de Noticias*, na sua edição de 7 de fevereiro ultimo, o sr. Camarinha adquiriu terrenos, reunindo os elementos necessarios para bem executar o contrato, cujo valor augmentou consideravelmente com a promulgação da lei n. 2.407.

Sabe-se, presentemente, que a maneira escolhida pelo contratante foi a organização de uma sociedade anonyma, com capital de seis mil contos de réis, dos quaes é sómente, pedida aos accionistas, *em dinheiro*, uma sexta parte.

As outras cinco partes são representadas por contratos, favores, bens, coisas e direitos.

Como se vê, o appello feito á praça não podia ser mais modesto. Quanto á importancia daquelles valores, que se affirma representativos de 5.000 contos, foi, certamente, determinada pelo meio regular, estabelecido na lei das sociedades anonymas; cabendo aos interessados, no exercicio legitimo do seu direito, examinar a justeza da avaliação. E' essa uma questão secundaria, de facilima solução, deixada á prudencia dos accionistas e dependente da boa fé dos organizadores da nova empresa.

Ha, para garantia dessa boa fé, os nomes do incorporador, dos directores, dos fiscaes e do engenheiro-chefe, ligados todos por uma só inspiração de vasto descortino, e bem capazes de comprehender a responsabilidade assumida perante o publico com o lançamento da companhia A POPULAR.

Pelo fado das classes proletarias, conhecemos, de sóbra, o desanimo que as invade, desde alguns annos, quando se annuncia um emprehendimento dessa especie, destinado a protegel-as. Desastres sobre desastres cavaram fundo a desconfiança no animo do proletariado.

Acódem sempre á lembrança dos trabalhadores os casos do BANCO DOS OPERARIOS, das *villas* da Companhia Saneamento, da supposta Cooperativa daquelle BANCO, do UNIÃO DO COMMERCIO, das malsinadas casinhas da Prefeitura, e quejandos, todos vergonhosos, revelando, ora inexperiencia e imprudencia, ora ganancia fraudulenta e deshumanidade revoltante!

Verdade é — para dizer tudo, francamente — que o nosso operariado não se mostra apto e prompto para aproveitar, *por si mesmo*, directamente, certas vantagens da apoucada legislação brasileira, sendo muito notavel o desprezo em que deixou a lei referente ás cooperativas, e não menos lamentavel sua inacção deante do não cumprimento da lei protectora do trabalho das creanças nas fabricas...

Isto, porém, não contraria o que affirmámos: os nossos proletarios, já do seu natural pouco emprehendedores, sentem-se, cada vez mais, desanimados, desconfiam de toda gente, recordando passados enganos, promessas fementidas, esperanças desfeitas.

E' pois, de suppôr que, perspicazes e conhecedores do meio social em que vão agir, tenham os organizadores da A POPULAR tomado todas as precauções para não destruir, no nascedouro, a confiança publica, que actualmente cérca a realização da grandiosa obra a que se dedicaram.

Nós — que temos tido, nessa memoravel campanha, a parte humilde de soldado raso — só podemos, ao primeiro annuncio da victoria, desejar que ella seja feliz, completa, fructificando em obras de bem estar, em melhorias da existencia dos pobres, cuja causa foi, é e será sempre a nossa.

Evaristo de Moraes

DE S. PAULO

1—4—911.

Em discurso hontem pronunciado na Camara Municipal, o estudioso vereador e digno lente da Academia sr. Alcantara Machado fez a seguinte allusão a estas correspondencias:

"A outra noticia é do correspondente do *Correio da Manhã*. Esse correspondente diz que o sr. Alcantara Machado era autor do projecto que prohibe a venda de jornaes pelos analphabetos menores de 14 annos. Elle não é autor desse projecto. Quem o apresentou á Camara foi o sr. Joaquim Marra, no anno passado.

Em outro topico da correspondencia daquella folha, affirma-se que elle, orador, é monarchista. Precisa contestar essa asserção.

O orador não é monarchista. Si o fosse, não teria pejo de o confessar á Camara. Teve, é certo, muitos votos de monarchistas, assim como tambem teve de civilistas.

Mas esses amigos sabiam que o orador estava acima de qualquer interesse mesquinho de politicagem, e que não fazia mais do que seguir o programma da Camara."

Vamos por partes. A informação de que o sr. Alcantara Machado elaborava um projecto a proposito de menores analphabetos empregados na venda de jornaes foi contestada por telegramma e pelo *Commercio de S. Paulo*, sendo a mesma a origem da contestação. O autor destas correspondencias não replicou, podendo aliás fazel-o immediatamente, porque o caso não requeria tamanha celeuma. Agora, porém, estamos deante da insistencia do sr. Alcantara Machado no desmentido. Quem deve, então, ficar desmentido, não é o correspondente do *Correio da Manhã*, que só transmitte o que vê, o que ouve ou o que sabe de fonte insuspeita.

Quem informou aquillo ao correspondente do *Correio da Manhã*, á noite, num intervallo do Polytheama, foi pessoa que durante o dia, na rua 15 de novembro, ouvira a noticia, num grupo em que se achava o deputado Carlos Garcia, que tambem é vereador, collega e amigo do sr. Alcantara Machado.

Donde se vê que ha mentiras e mentiras. As nossas informações eram verdadeiras, pois acceitamos como boa e valiosa a palavra do cavalheiro que nol-as deu, com este accrescimo: "O senhor poderá dizer, si quizer, que na roda em que falava o illustre deputado Carlos Garcia, estava um redactor do *Commercio de S. Paulo*. Não é, por conseguinte, no correspondente do *Correio da Manhã* que o sr. Alcantara deve desmentir.

* * *

A outra parte da allusão do sr. Alcantara Machado á correspondencia do *Correio da Manhã* é tambem interessantissima. O estudioso moço contesta que seja monarchista. Accrescentou que, si o fosse, não teria pejo de confessar perante seus collegas e o publico essa qualidade. Perfeitamente. Não havia de que se envergonhar. Ser monarchista não é crime, e talvez seja melhor, hoje em dia, ser monarchista do que republicano. Além de que, o sr. Alcantara Machado póde exercer funcções publicas na Republica, sem embargo de ser monarchista. Lembre-se de Joaquim Nabuco e tenha agora em vista a excellente escolha do venerando sr. João Alfredo...

E' que, pelo facto do sr. Alcantara Machado nunca ter feito profissão de fé republicana, ser digno filho de um ardoroso monarchista, e ser muito suffragado pelo elemento monarchista, toda a gente o tinha nessa conta.

Ainda bem que é republicano.

C.

O restaurant CASCATA é actualmente o mais frequentado e onde melhor se almoça.

Varios commerciantes de Manáos telegrapharam ao ministro da Marinha, congratulando-se com s. ex. pela recente promoção do capitão de mar e guerra Raymundo do Valle, que, por differentes vezes, tem servido naquelle Estado.

Foi encontrada hontem, na rua General Pedra, uma pequena mala de viagem, que está em poder do sr. Alvaro, á rua Conselheiro Pereira Franco n. 15.

O capitão de mar e guerra João Pereira Leite assumiu hontem o cargo de director da Escola Naval.

Ao deixar aquellas funcções o vice-almirante Proença baixou uma ordem do dia elogiando os seus auxiliares.

Vesti vossos filhos No Paraiso das Creanças, R. 7 Set. 100

Ao director da Bibliotheca Nacional o ministro do Interior declarou haver resolvido permittir que H. de Souza Pinto mande extrair cópia da obra intitulada *Biographia do Padre Miguel Joaquim de Almeida e Castro*, escripta por T. C. Souza Pinto, existente naquella bibliotheca.

Brandão Alfaiate; avenida Central, 102, Rio e Alvares Penteado, 1, S. Paulo

Pingos e Respingos

MUSA DOMINGUEIRA

Com os assumptos politicos não contem
Os bons leitores habituaes dos "Pingos",
Pois detesto a politica aos domingos
Principalmente em dias como o de hontem.

Tempo feio de inverno; um dia triste
De trovoada, de chuva, nevoa e vento:
Um desses dias foscos e nevoentos
Que lembram Londres, mergulhada em *mist*.

Mesmo este bairro ideal,—Santa Thereza,
Onde me aninho (e é o Eden sobre a Terra)
Sempre que chove como que se encerra
No amplo véo amethista da tristeza.

Nem sons pelo ar, nem passaros nas ramas
Do arvoredo, na serra pittoresca.
Tem-se vontade de ficar á fresca,
No anti-smart conforto das pyjamas.

E é mais ou menos o que faço; e fico
A pensar, remexendo nas estantes,
Nas edições luxuosas e elegantes
Que pretendo comprar... quando fôr rico

E, como vivo agora em pleno idylio
De uma lua de mel de doze dias,
De vez em quando páro, a ler poesias
Do Arthur, do Alberto, do Goulart, do Emilio.

Dos jornaes não li hoje um só artigo.
Minto: o *Correio* abri, ligeiramente
E olhei os *Pingos*, para ver sómente
Si a revisão anda em bom pé commigo.

Chove. Ponho-me a olhar pela janella
A agua a correr, em régos, junto aos trilhos;
E horas, assim, passamos nós: eu e ella.
(*Ella* é a mãe dos meus futuros filhos).

De vez em quando passa um bonde cheio.
Santo Deus! Pois ha gente que se anima
A ir, com um tempo assim, montanha acima,
Com um tempo assim, tão carrancudo e feio?

Mas não é por amor ao *sport* alpestre
Que essa gente á intemperie se aventura.
Não olha o chalétrismo o tempo e a altura
E o marechal reside no Sylvestre...

Emfim, que ao menos esta heroica gente,
Com a humidade que faz, se não constipe.
(Aliás vale os espirros de uma grippe
A gloria de engrossar o presidente).

Mas... raio da politica que invade,
A meu pezar, meus versos de domingo!
Ponto final já nestes *Pingos* pingo.
Muito aguados, talvez, mas sem maldade.

Mesmo porque já se faz tarde; e eu conto
Ao *Correio* leval-os em pessoa.
(Arranjei a licença com a patrôa,
Jurando estar de volta ás onze em ponto).

Cyrano & C.

REGISTRO LITERARIO

"*Homenagem a Castro Alves*", do Instituto Geographico e Historico da Bahia.

Tenho sobre a mesa o primeiro dos quatro volumes que o *Instituto Geographico e Historico da Bahia* pretende publicar em homenagem á memoria de Castro Alves, o consagrado poeta da *Abolição* e da *Republica*.

Esse trabalho, que é feito por subscripção entre os associados, como nol-o explica o conselheiro João Nepomuceno Torres, secretario do Instituto, constará das seguintes materias:

1º *Carta do professor Filinto Bastos*; *Fragmento de um Estudo*, do dr. Manoel Brito; *Biographia*, por Xavier Marques; *Castro Alves em Pernambuco*, de Alfredo de Carvalho; *Castro Alves Inedito*, de Osorio Duque Estrada; *tudo quanto se escreveu no Brasil e no estrangeiro em 1871 sobre a morte do poeta, e commemorações funebres*.

2º *O juizo critico sobre as obras publicadas*.

3º *O Decennario, sua commemoração, e a discussão havida a respeito, na Bahia*.

4º *Conceitos de escriptores, poesias, e o que se tem publicado sobre a sua estatua*.

Em seguida serão publicadas as obras do poeta.

* * *

O volume agora dado á luz, e que inicia a série, é já um grande e relevante serviço prestado ás letras, e um carinhoso preito de justiça, de admiração e de reconhecimento, tributado á memoria do poeta illustre. Elle bem o mereceu: nem de outro sei que tanto houvesse feito jús ao respeito e á gratidão da posteridade.

Antonio de Castro Alves, morto em 1871, aos 24 annos de edade e quando cursava ainda o 4º anno de direito, foi não sómente um dos maiores poetas, mas um dos primeiros abolicionistas do Brasil, tendo fundado com Ruy Barbosa e outros a primeira associação desse genero que appareceu na Bahia.

"Da sua existencia (diz o autor das *Cartas da Inglaterra*, alludindo ao poema dos *Escravos*) elle empregou a mais extensa quadra, a melhor sazão e os mais abençoados frutos nesse pensamento immortalizador."

Assim, foi Castro Alves desde 1863, anno em que, com enthusiasmo, com denodo e com ardor, começou a pregar no Recife o credo das suas idéas libertadoras, pelo mesmo tempo em que já annunciava propheticamente o advento da Republica. E' esse o maior titulo de gloria da sua rapida, fecunda e illuminada carreira literaria. Tendo abraçado desde cedo a escola condoreira de Hugo, seguiu tambem a intuição do grande genio francez, que assignalava á poesia os encargos de uma missão social, e ao poeta, como ao philosopho, as altas funcções de propheta e de demolidor, de missionario e de apostolo, ao serviço das novas idéas que agitam por toda parte o mundo do pensamento.

Ao passo que Gonçalves Dias se entregara lamentavelmente á esterilidade do indianismo enfezado e chôcho, que tanto contribuiu para a inutilidade da sua obra; emquanto Alvares de Azevedo, Laurindo, Casimiro e Varella transplantavam apenas para a nossa lingua o sentimentalismo morbido, ou artificial, de Musset, de Byron e de Espronceda; Castro Alves, como os grandes poetas da antiguidade, soube ser a figura symbolica e representativa de uma época, o interprete de uma geração, e, ao mesmo tempo, o guia de uma nacionalidade e de um povo, como o illuminado evangelizador da Abolição e da Republica e o cantor enthusiasta das glorias da sua patria, recentemente conquistadas nos campos do Paraguay.

Não ha exemplo, no Brasil, de uma intuição genial, como essa de um poeta de vinte annos e que aos dezeseis já escrevia a *Canção do Africano*.

O valor literario da sua obra não desmerece do alevantado ideal que a inspirou.

Nem toda ella é perfeita; mas do autor das *Espumas Fluctuantes*, d'*Os Escravos* e do *Gonzaga* póde-se dizer o mesmo que disse Joaquim Nabuco de Casimiro de Abreu, de Magalhães, de Gonçalves Dias, de Junqueira Freire, de Azevedo e de Varella:

"*Para mim, bem poucas são as poesias que me dão um prazer real nos livros de todos esses autores; mas por ellas eu os julgo, porque um grande poeta póde ser, muitas vezes mediocre, mas um homem mediocre não se póde elevar nem uma só vez á altura de um grande poeta.*"

E' por isso que eu não avalio o merecimento de Gonçalves Dias pela puerilidade do "*Minha terra tem palmeiras*", nem pela vulgaridade e insipidez de quasi toda a sua obra poetica, mas sim pelo pouco que elle realmente produziu de bom e que não vae muito além do "*I Juca Pirama*", do "*Ainda uma vez, adeus*", da introducção dos "*Tymbiras*", de algumas das *Sextilhas* e de mais meia duzia de composições no genero lyrico.

Apezar de ser ás vezes defeituosa e extravagante a producção da musa de Castro Alves, acho o poeta bahiano muito superior ao seu rival maranhense.

Para firmar esse juizo, levo primeiramente em linha de conta a differença de edade: Castro Alves morreu com 24 annos; Gonçalves Dias com 41, si não me falha a memoria. Depois, si a obra de um é mais volumosa, mais polymorpha, e mais escorreita, a do outro é, sem contestação, mais espontanea, mais inspirada e mais brilhante: o "*Navio Negreiro*" é superior ao "*I Juca Pirama*"; as "*Vozes d'Africa*" valem mais que o "*Gigante de Pedra*"; a collecção final dos "*Sonetos*" não é, talvez, ultrapassada pelo balsamico e suave lyrismo do "*Ainda uma vez, adeus*".

Basta um simples cotejo entre as melhores estrophes das poesias que comparei:

A' monotonia daquelles versos

"Na tribu pujante
Que agora anda errante
Por fado inconstante,
Guerreiros, nasci;
Sou bravo, sou forte,
Sou filho do Norte,
Meu canto de morte
Guerreiros, ouvi",

opponho estes outros, do *Navio Negreiro*, incomparavelmente melhores e mais inspirados:

"O inglez, marinheiro frio,
Que ao nascer no mar se achou,
Porque a Inglaterra é o navio
Que Deus na Mancha ancorou,
Rijo, entôa patrias glorias,
Lembrando orgulhoso historias
De Nelson e de Abukir:
O francez, predestinado,
Canta os louros do passado
E os loureiros do porvir."

São versos que andam na bocca de toda gente e que se repetem sempre com o mesmo enthusiasmo e o mesmo orgulho com que os recitava a geração academica de 1870.

O mesmo se póde dizer das *Vozes d'Africa* e de muitas outras composições do joven poeta.

Ainda quando se desequilibra e cáe no exaggero, ou afunda na extravagancia, o bahiano perde por excesso, mas nunca pela monotonia, ou pela banalidade dos seus rivaes; é sempre alevantado e brilhante, como, por exemplo, na *Ode ao Dous de Julho*:

"Era no Dous de Julho. A pugna immensa
Travara-se nos cerros da Bahia...
O anjo da morte pallido cosia
Uma vasta mortalha em Pirajá;
Nesse lençol tão largo, tão extenso,
Como um pedaço roto do infinito,
O mundo perguntava, erguendo um grito:
— Qual dos gigantes morto rolará?

A CASA RAUNIER

Inicia hoje uma venda de artigos de varias secções, que já foram contramarcados, soffrendo agora mais uma reducção de 30 %.

Não! Não eram dous povos que abalavam
Naquelle instante o solo ensanguentado:
Era o porvir em frente do passado,
A liberdade em frente á escravidão;
Era a lucta das aguias e do abutre,
A revolta do pulso contra os ferros,
O pugilato da razão com os erros,
O duello da treva e do clarão!

No emtanto, a luta recrescia indomita...
As bandeiras — como aguias erriçadas —
Se abysmavam com as azas desdobradas
Na selva escura da fumaça atroz...
Tonto de espanto, cégo de metralha,
O archanjo do triumpho vacillava...
E a gloria desgrenhada acalentava
O cadaver sangrento dos heróes!...
. . . .

Mas quando a branca estrella matutina
Surgiu no espaço, e as brisas forasteiras
No verde leque das gentis palmeiras
Foram cantar os hymnos do arrebol,
Lá do campo deserto da batalha
Uma voz se elevou clara e divina:
Eras tu, liberdade peregrina,
Esposa do porvir, noiva do sol!"

E' sempre o mesmo enthusiasmo pela liberdade, a mesma confiança no futuro da patria, ou o mesmo arrebatamento pelas conquistas da intelligencia, que se revela nestes versos inspirados:

"O livro, caindo n'alma,
E' germen que faz a palma,
E' chuva que faz o mar."

Descabellada, mas vibrante e febril, é a *Saudação a Palmares*, dirigida como um incitamento á revolta dos escravos:

"Palmares! A ti meu grito!
A ti, barca de granito
Que no sossobro infinito
Abriste a vela ao trovão,
E provocaste a rajada,
Solta a flammula agitada
Aos hurrahs da marujada
Nas ondas da escravidão!"

A imaginação prepondera sempre, casando-se com os arrebatados surtos lyricos da verdadeira poesia, como, por exemplo, nesta bellissima quadra das *Rezas*:

"As nuvens ajoelhadas
Nos claustros ermos e vãos,
Passam as contas doiradas
Das estrellas pelas mãos..."

Ou neste admiravel terceto da composição que tem por titulo *Sub tegmine fagi*:

"A terra é como insecto friorento
Dentro da concha azul do firmamento
Cujo calix pendeu..."

Não se descobrem jámais puerilidades e indigencia de idéas na obra desse poeta juvenil que, aos 22 annos de edade, já se despedia da sua musa, naquelles sentidos versos que dirigiu a Eugenia Camara, no momento de deixar para sempre a capital do paiz:

"Adeus! P'ra sempre adeus! Quando, alta noite,
Encostado á amurada do navio,
As vagas tristes que nos viram juntos
Perguntarem por ti, num beijo frio,
Eu lhes hei de contar a minha historia..."

Incomparavelmente superior a Tobias, que delle se fez, por despeito e por ciume, odiento e rancoroso rival nas pugnas de 1866, foi Castro Alves o maior poeta do seu tempo, o idolo da mocidade, o triumphador acclamado em todos os grandes centros intellectuaes do paiz, o cantor brasileiro que mais de perto conheceu a gloria e presentiu claramente os applausos da posteridade.

O novo estudo que sobre o poeta, a sua vida e a sua obra acaba de emprehender o Instituto Geographico e Historico da Bahia, é, além de uma justissima homenagem tributada á memoria do vate glorioso, um trabalho interessante e digno de curiosa attenção, principalmente no que concerne á vida intima de Castro Alves, á sua historia amorosa, aos seus enthusiasmos de moço, ás suas lutas, aos seus desfallecimentos e, finalmente, á sua enfermidade, aos seus martyrios e á sua morte.

O volume contém ainda uma parte da correspondencia epistolar do poeta, comprehendendo uma collecção de 17 cartas, das quaes 8 completamente ineditas.

Osorio Duque-Estrada

SI quereis augmentar de peso e engordar, tomae as capsulas de oleo de Capivara, de Silva Araujo.

GARAGE INTERNACIONAL. — Largo do Machado n. 27 — Telephone n. 3.346 e 331. Sul — LARGO DO MACHADO.

A Associação Protectora dos Empregados no Commercio está agindo perante a 3ª delegacia auxiliar, para haver do seu ex-thesoureiro Guilherme Armando Isensée a entrega do seu patrimonio, em consequencia da falta de prestação de contas á actual directoria.

A importancia que aquelle senhor está retendo em seu poder eleva-se a 18:059$463 inclusive 45:600$000 em apolices geraes.

TUBERCULOSE e anemia. — O meio mais seguro de combater esses estados morbidos: Capsulas de oleo de Capivara, de Silva Araujo.

O ministro da Viação indeferiu o requerimento de Hercules Tavares Campos, pedindo para vender sellos do Correio.

TONICO dos nervos — Guaraná Iodo Kola Silva Araujo.

CIGARROS CONCURSO

NÃO HA MAIOR DELICIA)

Os vestuarios para creanças, da TORRE EIFFEL, desafiam toda a competencia, pela excellente qualidade de seus tecidos, elegancia e perfeito acabamento.

Um novo João Candido, ou será mesmo o heróe da revolta dos marinheiros?

UMA SEMELHANÇA PERFEITA

Estará elle solto, ou se trata, no caso, de um farcista?

— Eu sou realmente o João Candido. Não estou inventando. Tive a minha baixa e agora estou prompto a sentar praça em qualquer marinha estrangeira. Este povo não me comprehendeu...

E o tal individuo, alto, corpulento, mulato carregado, trajando um terno cinzento escuro, affirmava ser o João Candido, que tanto se celebrizou na revolta da marinheiragem. As pessoas que o ouviam, na rua Ypiranga, convenceram-se de que, realmente, elle era o proprio heróe da revolta.

— Bem sei que exploram por ahi o meu nome. Ha mesmo individuos que se gabam da minha heroicidade, que chamam a si. Nunca fui explorador...

E o individuo em questão exhibia a photographia de um jornal e que era o mesmo o João Candido.

Todos o acreditaram. Para aquella gente, aquelle era realmente o João Candido.

E o homem andou, grande parte do dia, a exhibir-se, acompanhado de uma multidão, curiosa de ver o João Candido, que se chegou a dizer morto já.

Será mesmo o legitimo João Candido? Ou ainda, no caso presente, trata-se de mais um embusteiro?

O certo é que, nestes ultimos tempos, elle apparece por toda a parte, a instigar a curiosidade publica.

50$ Ternos sob medida. Pura lã. Reclamo R. Luiz de Camões 36 Alfaiataria Cruzeiro.

Pede-nos o sr. Antonio Pinto de Souza declaremos não morar á rua General Camara (1º andar) a cartomante apontada pela nossa folha como residindo naquelle predio.

Bebam Vinho Carnaval

O ministro da Marinha indeferiu, de accordo com o parecer do Almirantado, o requerimento em que os capitães de corveta dr. Pedro Cavalcante de Albuquerque e Augusto Brito Belfort Roxo, professores da Escola Naval, pediram a nomeação de lentes cathedraticos daquelle estabelecimento, em virtude da nova lei de vencimentos militares.

Loteria Federal — 200:000$ em 8 do corrente

Foram concedidas as seguintes licenças: de 90 dias, ao official de justiça do 18º districto policial Olympio Nonato de Campos, e de 60 dias, aos guardas-civis de 2ª classe Mario Musson e Joaquim Pereira da Costa Lima.

PARA OS DOENTES DO PEITO, o melhor alimento nutritivo, é a Farinha Ingesta.

Exame e photographia *pelos raios X*, das *molestias do coração, pulmão, estomago, rins, ossos*, etc., e tratamento pela electricidade das molestias em geral. Dr. Toledo Dodsworth, Av. Central n. 87 (em frente ao escriptorio do Gaz e da Light).

CONFERENCIAS E CONFERENCISTAS

Demetrio de Toledo fala sobre a "Jupe-culotte"

No salão nobre da Associação dos Empregados no Commercio, realizou-se ante-hontem, á tarde, a annunciada conferencia do nosso collega de imprensa Demetrio de Toledo.

A concorrencia não foi numerosa, mas o conferente viu reunido um selecto auditorio.

Demetrio de Toledo começou explicando, a seu modo, a origem da *jupe-culotte*, e onde foram os costureiros buscar a sua idéa para o lançamento da moda, o que póde ser considerado como um verdadeiro acontecimento do seculo.

Depois de discorrer detalhadamente sobre esse primeiro ponto do assumpto, o conferente entra a defender a sua razão de ser, a sua opportunidade, as suas vantagens.

Falando, pelo lado usual da *jupe-culotte*, Demetrio acha que a nova moda offerece a grande vantagem de ser pratica e commoda, além de consideral-a como libertadora dos movimentos da mulher; cita o perigo das *toilettes* femininas nos sinistros pela agua e pelo fogo, lembrando o pavoroso incendio, verificado, ha annos, na Opera-Comica de Paris.

— Si, naquelle tempo, as senhoras usassem *jupes-culottes*, não se teriam registrado as grandes mortes que o mesmo causou. Uma calamidade! As mulheres movimentar-se-iam como os homens e, como estes, mais facilmente se salvariam.

Referindo-se ligeiramente á historia das modas, Demetrio de Toledo explica como ellas nasceram, prendendo por essa occasião o auditorio, já bastante interessado.

Por fim, tratando propriamente do assumpto da conferencia, fala do apparecimento das *culottes* nos prados de Paris, salientando o modo pelo qual foi a nova moda recebida pelos parisienses.

Estudando o lado moral da *jupe-culotte*, diz que ella é em si a propria elegancia; não conhece moda mais decente nem mais elegante, lembrando o exaggero da *entravée*, que, ao contrario da *culotte*, é immoral e, ás vezes, immoralissima.

Depois de outros pormenores interessantes, Demetrio de Toledo termina dizendo que a *jupe-culotte* é uma vestimenta logica e symbolicamente digna dos nossos tempos de vida intensa.

Dispensamos discorrer mais largamente sobre a conferencia de sabbado, no salão da Associação dos Empregados no Commercio, por já termos publicado ante-hontem o seu *esboço*, bastando sómente acrescentar que o conferente desenvolveu-o graciosamente, pelo que recebeu, no terminar, muitas palmas.

ALIMENTO para *creanças anemicas e nervosas*—Farinha *Ingesta*, lactea e phosphatada.

Uma partida de "bisca" arreliada que se desdobra em conflicto

Na pedreira da Assumpção — Dois parceiros feridos á tiro

Os individuos Antonio Capella, José Pinto, José China e o soldado da Força Policial n. 196, de nome Manoel Pereira Capella, entretinham-se hontem, em uma animada partida de "bisca", na pedreira da rua Assumpção, em Botafogo.

O parceiro mais "azarado" foi José Pinto, o qual, perdendo tudo quanto tinha, pediu a Antonio Capella que lhe emprestasse 2$000, para poder tirar a *revanche*. Capella observou-lhe que não o podia attender, suggerindo nessa occasião uma desavença entre ambos.

Da discussão estabeleceu-se luta entre ambos, no meio da qual Pinto, puxando de um revólver que comsigo trazia, detonou-o sobre Antonio.

O tiro, porém, foi tão desastrado, que, errando o alvo, foi attingir o soldado Manoel Capella, tendo o projectil se localizado em seu peito do lado direito.

Assim ferido, o soldado caiu por terra, banhado em sangue, emquanto José China, atracando José Pinto, desarma-o e, por sua vez, com o mesmo revólver, detona um tiro sobre o aggressor, que foi attingido na perna esquerda.

Estabeleceu-se a confusão e della aproveitando-se José China e Antonio Capella conseguem evadir-se, emquanto a policia do 7º districto acóde para verificar o que se passara.

As providencias limitaram-se ao chamado da Assistencia para soccorrer os feridos, sendo reputado mais grave o estado do soldado Manoel Capella, que, após receber os curativos, foi removido para o hospital de sua corporação.

José Pinto, depois de medicado, foi transportado para a sua residencia, estando a policia á procura de José China e Antonio Capella.

Gastem, ás sobremesas, sómente os queijos Borboleta, de Palmyra.

Um caso de escandalo

Nedjib-pachá Melhamé, que no tempo do sultão Abdul-Hamid foi ministro do commercio e das obras publicas da Turquia e que actualmente reside em Paris, onde é muito conhecido, está sendo alvo de graves accusações de escroqueria. Assim, mme. Tavis, uma americana, accusa-o de se ter apoderado de valores e joias que lhe confiara, no valor de mais de 200:000$000.

O joalheiro Janesich queixa-se de que o antigo ministro turco o burlou em 17:000$. E por ultimo, mr. Drosy accusa Nedjib-pachá de não lhe pagar 5:400$ que lhe emprestou.

As queixas foram entregues a um juiz de instrucção, que vae ouvir o arguido e as testemunhas.

Nedjib-pachá, que habita na avenida Kleber uma casa pela qual paga 200$ mensaes, nega energicamente os abusos que lhe attribuem.

Um baile que termina em conflicto

Na estação do Bangú

Duas pessoas feridas

Havia um baile na casa n. 157 da Estrada Real de Santa Cruz, residencia do operario Ludgero Antunes.

Dois irmãos gemeos, Chrispim e Justiniano da Silva, acharam que deviam tomar parte na festa, no que foram impedidos.

Dahi originou-se um conflicto, em que os dois irmãos, tomando parte saliente, disparam a como uma porção de tiros de revólver.

Os tiros foram ferir Francisco da Silva, na perna esquerda, e Luiz da Silva, no maxillar esquerdo.

O conflicto foi suffocado com a intervenção das autoridades do 25º districto, que não conseguiram prender os autores da desordem e dos ferimentos que apresentam Francisco e Luiz da Silva.

Ambos foram medicados em uma pharmacia da estação de Bangú, após o que se recolheram ás respectivas residencias.

O estado de Luiz da Silva é considerado grave.

Uma fita... queimada!

A's 3.50 da tarde, um grupo de moços educados, pertencentes á linha de tiro 96, embarcaram num trem da Central, na estação de Pa[illegible], estando todos competentemente armados.

Entendeu o chefe do trem que os referidos atiradores deviam pagar passagem, si bem que a cobrança tivesse sido dispensada para os socios das linhas de tiro, que se apresentassem fardados, em virtude de uma ordem do director da Central. Não entendeu o chefe, que, depois de allegar que os uniformes dos rapazes não eram de fardamento, e sim uma fantasia, obrigou-os a pagar as suas respectivas passagens, o que promptamente fizeram.

Mas, o chefe, esquecendo-se de que a cobrança no trem [illegible] a exigir-lhes a importancia relativa ao percurso, comprehendido entre [illegible] e Central, [illegible] responsabilisando [illegible] companheiros.

A' frente dos atiradores achava-se o sargento da linha de tiro, José Dias, [illegible] a respectiva reclamação ao seu companheiros.

Decididamente, o chefe que mou a fita.

Saldos de estação

A Casa das Fazendas Pretas, Avenida Central 141, vende com abatimentos extraordinarios, todo o saldo de artigos para verão.

ANTARCTICA — Telephone n. 1.

Desviando-se de uma carroça, caiu sob as rodas de um bonde

Morte quasi instantanea

Serafim Martins de Castro, portuguez, empregado no commercio, com 12 annos, residente á praça da Republica n. 205, era um rapaz que gostava, como todos os de sua edade, de passear pela rua, arriscando assim ficar sob as rodas de um vehiculo.

Serafim Martins ia hontem muito tranquillamente pela praça da Republica, quando, ao passar defronte da Casa da Moeda, foi obrigado a desviar-se de um caminhão.

Fugindo, assim, daquelle vehiculo, o infeliz rapaz foi colhido por um bonde de soccorro da Light, que passava na occasião.

O bonde, que é o de n. 87, guiado pelo motorneiro José Soares Madeira, esmagou completamente Serafim, que perdeu os sentidos.

Gritos de soccorro, populares a correr, um grande movimento na rua, exigindo os populares que os empregados da Light fizessem uso de macacos, conduzidos pelo bonde, afim de suspendel-o e, assim tentar o salvamento do joven, estendido sob as rodas do vehiculo.

Os empregados da Light não quizeram servir-se dos macacos, ao que dizem, só sendo retirado o corpo de Serafim, quando 50 empregados da Limpeza Publica, que tem ali nas immediações um dos seus departamentos, conseguiram retirar o corpo.

Serafim já não vivia, expirára momentos antes.

O seu corpo foi transportado para o Necroterio da policia.

O motorneiro do bonde n. 87 foi preso immediatamente, mas as testemunhas de vista são accordes em diminuir a sua culpabilidade.

No ramal de Itacurussá

Colhido por um trem

Antonio Barbosa, pardo, de 25 annos, solteiro, ao tomar um trem de lastro do ramal de Itacurussá, caiu, sendo colhido pelo mesmo.

Antonio Barbosa morreu instantaneamente, ficando com o corpo esmagado completamente.

Foi transportado para o Necroterio da Santa Casa, sendo a sua morte attestada pelo dr. Antenor Costa.

Todos ganhamos

Usando o sabão "Chaleira" ou "Regador", os melhores para lavar a roupa. Cuidado com as falsificações. Vejam as marcas.

Uma reclamação justa... e espirituosa!

Escrevem-nos:

"Chamo a attenção de v. s. para o seguinte facto: a Limpeza Publica procede a lavagem e varrimento do largo do Rocio e da rua da Carioca justamente á hora da saída dos theatros, o que é uma falta de senso, pois os espectadores, na sua maioria, descem a rua da Carioca afim de tomarem os bondes da Companhia Jardim Botanico, e outros vão ao encontro dos que passam na referida rua.

Ahi, essas pessoas ficam com a roupa respingadas de agua e cheia de poeira que se levanta quando fazem a irrigação.

Não acha que esse serviço póde ser feito uma hora mais tarde?

Como deve saber, muitas senhoras ficam com os seus bonitos vestidos inutilizados devido ás manchas occasionadas pela agua; e eu estou acabrunhado com isto porque a minha *querida* sogra ficou com a sua *jupe-culotte* inutilizada.

Não foi com poucos sacrificios que mandei fazer tal vestido para a minha *estimada* sogra, afim de acalmar-lhe os nervos e me dar um pouco de socego. Porém, os empregados da Limpeza Publica assim não entenderam. O seu constante leitor — *Armenio Fonzin*.

Nota — E' favor não confundir o meu nome com o do director da Imprensa Nacional, sou um pacato burguez e nada entendo dessa machina infernal que se chama Imprensa. — *O mesmo.*"

Desde 21 de março findo que se acha caido sobre o telhado do predio n. 38 da travessa das Mangueiras, na Saude, um poste telegraphico, sem que até hoje tivesse sido dada qualquer providencia no sentido de ser o mesmo retirado do logar.

Por occasião dos ultimos temporaes, o referido poste se deslocou, ficando uma parte fixa e outra sobre o telhado daquelle edificio. Já é tempo da Repartição Geral dos Telegraphos tomar uma providencia urgente, evitando assim que se venha a lamentar, em breve, um deploravel desastre.

A CRISE MINISTERIAL NA HESPANHA

CANALEJAS ESTA' DE PÉ!

Madrid, 2 — O rei Affonso XIII ratificou os poderes que havia dado ao sr. Canalejas. Nos centros politicos causou certa estranheza o facto do soberano ter dado mais esta prova de confiança ao presidente do conselho demissionario, sem ter préviamente consultado os pro-homens dos differentes partidos politicos.

Nas rodas officiaes assegura-se que o ministerio será organizado, sendo publicados sómente amanhã os nomes dos novos ministros.

(*Havas*)

Quando hontem commentavamos a crise ministerial na Hespanha, francamente levantavamos a possibilidade de que Canalejas, apresentando ao rei o pedido de demissão collectiva do ministerio, quizesse apenas tomar-lhe o pulso e verificar até que ponto o soberano lhe mantinha a confiança a respeito da sua politica com as congregações religiosas. Este telegramma da Havas encarrega-se de confirmar as nossas previsões.

Embora não lhe saibamos os detalhes precisos, é de esperar que a questão Ferrer, tal como a debatem agora no Parlamento hespanhol, seja apenas o pretexto mais facil que Canalejas encontrasse para apalpar as trevas do futuro... Fala-se numas inconveniencias do ministro da Guerra durante a discussão do celebre caso. Mas todos sentem que essas inconveniencias jámais poderiam decidir da sorte do ministerio, tanto que Canalejas, mal viu declarada a crise, tratou de obter do rei mais uma prova de confiança e prestigio.

Essa prova — diz-nos agora a Agencia Havas — deu-a hontem Affonso XIII. E' ainda da mesma fonte de informação a noticia de que a attitude de Affonso XIII causou "certa estranheza" nos centros politicos. Ora, só quem não acompanha a politica de Canalejas póde sinceramente acreditar nessa "certa estranheza" que a burla reaccionaria impingiu á Agencia Havas. Estranho seria que o rei tirasse ao presidente do conselho o nobre prestigio que lhe tem sinceramente dado desde o começo do seu governo; estranho seria que, por umas simples inconveniencias de um só membro do governo, caisse o governo; estranho seria que esse curioso typo de excepção que é Canalejas, habituado ás intemperies dos partidos clericaes, fosse vacillar no poder em consequencia de erros passados, com os quaes elle nada tem a ver e para os quaes nem elle nem o seu partido concorreu.

Bem razão tinhamos, pois, quando aventuravamos a suspeita de que Canalejas quizesse, com um golpe de astucia digno do seu talento, experimentar o caminho que estava seguindo... Muito acima da questão Ferrer, que é um acontecimento meramente accidental na politica do actual governo, está a questão religiosa ou, mais precisamente, a questão clerical.

Dessa crise de agora sáe Canalejas mais forte, mais vigoroso para a sua luta com os partidos clericaes da Hespanha e com o proprio Vaticano. A "certa estranheza" que a Havas attribue aos centros politicos não é sinão o jubilo intenso de ver consolidada a victoria de Canalejas, que é a victoria da Hespanha liberal, a victoria do espirito moderno sobre as podridões e os vicios do passado.

UMA CAMPANHA NECESSARIA

Nos dominios da intrujice e da exploração

MAIS CARTAS

O embuste encoberto

Publicamos hoje mais as seguintes cartas:

"Rio de Janeiro, 31 de março de 1911. — Sr. redactor. — Saudações. — Tenho acompanhado com vivo interesse a campanha levantada pelo *Correio da Manhã* contra a sucia de exploradores da credulidade publica.

Lendo em vosso jornal, no ról das cartomantes, uma da rua do Lavradio n. 143, offereço a v. s. mais algumas informações ácerca da mesma mulher. Esta, que veiu para o Brasil com o fim de exercer o lenocinio, depois de muito perambular em procura de velhos conhecimentos, visto como já aqui havia estado noutros tempos, abriu, ha pouco mais de um anno, uma casa de *rendez-vous* na citada rua e numero. A *freguesia*, sendo, porém, pequena, quasi que não lhe dando para as despesas, tomou ella o alvitre de arranjar por companheira ou *socia* uma intrujona, portugueza insinuante, que em sua companhia percorre as ruas da cidade e arrabaldes, em busca de *caras* bonitas, que são por ellas aconselhadas a abandonar as casas em que estão e acompanhal-as para o referido bordel, onde (segundo ellas dizem) encontrarão luxo e prazer.

Ultimamente adoptaram como addicional ao *estabelecimento* a cartomancia e bruxedos. Os incautos que têm a infelicidade de attender aos constantes chamados, encontram ali a cartomante e... quartos mobiliados para se distrairem dos infortunios da vida.

Esta bruxa e corretora de amores chama-se Gertrudes e diz-se a uns italiana, a outros hespanhola e ainda a outros portugueza.

Mande v. s. um reporter incognito e verificará a veracidade do que venho de dizer. Do vosso constante leitor e adepto fervoroso — *Francisco J. Carvalho*."

"Sr. redactor do *Correio da Manhã*. — Bemdita a hora em que o senhor lembrou-se da campanha contra estas bandalheiras destas cartomantes e feiticeiros, que têm na nossa cidade, e que são a nossa maior verginha. Venho, por meio deste, denunciar a intrujona madame Mariana, á rua do Rezende, 144. — Uma victima, *J. B. Costa*."

"Capital Federal, 1 de abril de 1911. — Exmo. sr. redactor do *Correio*. — Acompanhando desde o inicio, com interesse, a vossa moralizadora campanha a que intitulastes *Nos dominios da intrujice*, não posso deixar de vos apontar a tenda de um tal Miguel, creoulo, situada na rua do Itapirú n. 40 ou 42, proximo a uma egrejinha velha, que ahi existe.

Este intrujão vende breves, defumadores, faz despachos, fecha corpos, faz casamentos, approxima amantes, amansa maridos, arranja amantes para seus clientes, vende um poderoso patuá, o qual só deverá ser usado por senhoras, e ellas, quando em uso, são prohibidas de dormir com os seus maridos, emfim, faz coisas do arco da velha, sendo a principal a limpeza dos bolsos dos crentes.

A casa onde elle faz os trabalhos é um verdadeiro antro, onde ha grande quantidade de oleographias de santos, pelles, um kagado maravilhoso e é toda escura; esse kagado, diz elle ser o protector delle e o encarregado de fazer todos os despachos dos clientes.

Este espertalhão, para amedrontar os clientes, diz-se parente do Monteiro Lopes, José Bonifacio, ser o curandeiro da casa do dr. Corrêa Dutra, e ser protegido de varias influencias politicas.

Não podendo nesta carta lhe narrar todas as façanhas do tal creoulo, limito-me a offerecer-lhe, caso queira, um dos taes breves maravilhosos. Sem, mais, confiado na vossa imparcialidade, espero que deis acolhimento a esta carta, e sou, com apreço, de s. s., attento creado obrigado — *Julio de Oliveira*."

"Rio, 29 de março de 1911 — Amigo e sr. redactor — Mais um obsequio fico-vos a dever si acolherdes nas columnas do vosso conceituado jornal as linhas que se seguem.

Trata-se de espiritismo, cartomancia, somnambulismo, etc., e quantas pessoas já não estão a esmerilhar entre as columnas deste jornal á procura de maiores novidades nos dominios do occultismo.

Sim porque a nossa sociedade é avida de innovações e hoje em dia (oh! contrasenso!) nada mais em pratica do que as doutrinas do occultismo a esbarrar-se com o apogeu da nossa civilização!

Pois os que procuram novidades a respeito aqui as terão. Não uma simples novidade mas a unica e a mais completa no assumpto. Que hajam pessoas crentes nas manifestações de espiritos desencarnados, nas sortes das cartas, no palavreado do adivinho somnambulo, não padece duvida; que as ha bastante preparadas e nada tolas, tão pouco.

E por essa razão devia-se deduzir que as predicções e arranjos occultistas eram uma realidade, mas não é pelo que passo a proval-o:

A crença nasce sempre da boa fé em que estamos ou do grande conhecimento que temos da causa e, sendo assim, nada mais natural do que uma pessoa de boa fé, frequentando reuniões espiritas ou quejandas sessões, acredite na veracidade das manifestações ahi perceptiveis e, uma vez crendo, tudo o mais que possa depôr em desproveito das taes manifestações não lhe são perceptiveis, attendendo já a crença que tem da veracidade das mesmas. O que acontece no espiritismo com mais razão se dá na cartomancia, onde quasi sempre a pessoa crente, sem perceber é que dicta a resposta que recebe. Ora, tinha eu promettido dar a mais sensacional novidade no assumpto, e passo a fazel-o.

Quereis conhecer de perto *as taes sciencias occultas*?

Procurae entre as pessoas de vossa estima, ou conhecimento, uma de responsabilidade e cujas palavras sejam acatadas como verdadeiras, e daquellas que bem de perto conheçam *os occultismos* ou que já tenha tido a infelicidade de com elles lidar e assim obtereis as mais amplas explicações a respeito e deduzireis o que por ahi vae de embuste, e falsidade em rol com muito *satanismo*.

Aqui finalizo, promettendo voltar si possivel fôr e então narrarei factos passados com os taes *occultistas*, em verdadeira contraposição ás doutrinas por elles prégadas.

Não posso, porém, deixar de estampar aqui a minha admiração neste ponto:

O apogeu da civilização (!) voltando-se ao tempo do barbarismo e da ignorancia.

Ao exmo. sr. redactor, os agradecimentos sinceros do seu venerador e constante leitor — *Verus*."

"Illmo. sr. redactor do *Correio da Manhã* — Sendo constante leitor do vosso por mim tão apreciado diario, não posso deixar de vos louvar pela campanha que tão dignamente tendes feito contra essa corja de cartomantes e curandeiros que tão descaradamente usurpam o dinheiro dos ignorantes.

No vosso jornal do dia 30 de março passado, citaes uma cartomante portugueza á rua Colina n. 22, Estacio de Sá. E' justamente sobre esta intrujona que vos quero fornecer alguns dados, os quaes seria obra de caridade tornal-os publicos para assim evitar que continuem os incautos a cairem-lhe nas garras.

Essa mulher é natural da Villa de Agueda, em Portugal, em cuja terra é conhecida por "Bruxa do Sardão", e aqui por Maria da Hora. Em Portugal frequentou as cadeias do Porto, Aveiro e Agueda, pelo facto de gostar muito daquillo que não era della.

Fugiu para esta terra por ter sido a causadora da morte de uma senhora dos arrabaldes da Villa de Agueda, que se achava gravida, e como tinha o marido neste paiz, queria occultar a sua falta entregando-se por isso ao tratamento fornecido por esta exploradora, do que veiu a fallecer intoxicada, sendo por causa disto que ella, para fugir á acção da justiça portugueza, teve de fugir para este paiz, deixando em Portugal o marido, que abandonou e o processo que a espera até á sua prescripção.

Aqui são tantas e tão grandes as maroteiras por ella praticadas que a contal-as minuciosamente encheria muitas columnas do vosso precioso jornal.

Será obra de caridade, sr. redactor, que por meio do vosso querido diario aviseis os incautos para que não continuem a cairem-lhe nas garras, visto que tal mulher não passa de uma usurpadeira da humanidade.

Brevemente, sr. redactor, vos fornecerei mais algumas notas desta senhora, muito dignas de publicação.

Com a publicação desta, a bem da humanidade, me subscrevo, vosso admirador e constante leitor — *José da Costa*."

A valorisação da borracha

Convenio inter-estadoal

Do nosso serviço especial destacamos o seguinte telegramma:

Manáos, 2 — Foi assignado hoje pelo coronel Antonio Bittencourt, governador do Estado, e pelo deputado Justiniano Serpa, representando o governador do Pará, com a assistencia da directoria da Associação Commercial, o convenio entre os dois Estados para valorização da borracha.

Constitue a base desse convenio a creação de um banco em cada uma das duas capitaes, afim de ser levantado um emprestimo externo.

Logo que o dr. João Coelho, governador do Pará, ratifique o convenio, serão convocados os congressos paraense e amazonense, com o fim de approval-o.

Causou magnifica impressão no commercio o telegramma expedido dessa capital, dizendo que o Banco do Brasil enviára officios ás agencias desta capital e de Belém, autorizando-as a auxiliar os recebedores de borracha, protegendo-os contra os baixistas.

NO verão, o Sabão mais procurado, é o Thypnoborico, pela sua efficacia contra os parasytos, que atacam a pelle.

Continuam ainda a vender-se por preços ao alcance de todas as bolsas, os excellentes ternos de casemira da casa TORRE EIFFEL, rua do Ouvidor, 97 e 99.

Chronica Judiciaria

FÉRIAS FORENSES

Terminaram, finalmente, ante-hontem, as decantadas férias forenses.

Reguladas pelo decreto n. 546, de 24 de dezembro de 1898, que lhes estabeleceu o prazo de dois mezes, foram, contudo, instituidas pelo decreto n. 1.285, de 30 de novembro de 1853, que, desde logo, determinou as materias que podem ser tratadas na vigencia dellas.

Ora, si outras razões não superabundassem para evidenciar a sua inutilidade, bastaria essa de permanecer ha cincoenta e tantos annos sem evolver, para garantir-lhes o epitheto de uma instituição anachronica, desrazoada e absurda.

A espiritos eminentemente conservadores poderá parecer revista exaggero flagrante a affirmação que deixamos expendida, entretanto, não ha alguem, a quem interessem os negocios do fôro desta capital, que se não tenha manifestado abertamente, hoje como hontem, contra essa extravagante solução de continuidade, sem razão logica que a sustente ou proveito que a autorize.

E nem se diga que apenas de advogados e solicitadores, que vêem nellas diminuida a *chance* de adquirir proventos das causas, que assim permanecem paradas, surge essa opposição.

Aos juizes mesmos, tal como se acham ellas organizadas, difficil não é comprehender, não aproveitam de um modo salutar e razoavel, antes, destruindo o nexo fortalecido pelo habito, concorrem para a balburdia, em que elles mesmos se vêem, nesse meio termo de liberdade, que em certa época do anno lhes faculta a lei.

Mas aos proprios congressos tem parecido preoccupar essa pratica inqualificavel, sendo, por vezes, objecto de abundantes discussões, por occasião das reformas, mal de que parecem soffrer, entre nós, todos os ramos de administração.

A verdade é que essas férias soffrem de um morbus de nascença, caracterizado pela mais absoluta falta de equidade — virtude primacial, apanagio mesmo de todo o direito.

Sem grande esforço, tanto se demonstrará, com argumentação á altura do cerebro o mais mediocre.

E' claro que os negocios judiciarios são susceptiveis ou não de soffrer essa interrupção em sua, já de si, tão lenta e demorada marcha...

Ora, na hypothese affirmativa, é obvio que devam ellas ser mantidas, mas nesse caso não *pelas metades*, como acontece desde muito entre nós; no negativo, é egualmente evidente que ellas devam ser abolidas, mas tambem de modo absoluto e completo.

Mas a resposta cabal a esse supposto dilemma estabelecido foi positivamente dada e se encontra no amago das nossas leis, desde aquella que citamos, até no art. 224 do regulamento n. 5.561, de 19 de junho de 1905.

Equivale isso a affirmar que ha um certo grupo de questões forenses, um certo numero de institutos juridicos, principalmente de caracter penal, que não podem soffrer retardamento em sua propositura, nem embaraços, até sua final solução.

E neste particular todos estão de accordo, mesmo os poucos partidarios das férias forenses.

Em nada, porém, vem isso diminuir o aicerceamento da argumentação, que vimos construindo.

Esse meio termo mesmo é que lhe vem dar a pedra de toque, assignalando o absurdo patenteado pela ausencia de um criterio legal, que constranja o juiz (si assim me posso exprimir) a agir nesses casos de caracter urgente e não passiveis de protelação.

De facto, a lei expressamente descreve taes casos, não o faz, entretanto, em relação á acção do juiz, nesses determinados casos, de um modo coercitivo e salutar.

O arbitrio concedido ao juiz de funccionar como quizer durante as férias, compellido exclusivamente pelo seu criterio, dá logar a verdadeiras iniquidades, em detrimento de sagrados interesses, taes como os que concernem aos direitos individuaes, liberdade, etc.

Entenderão elles que deixam de cumprir seus deveres, faltando dias e dias ao *Forum*, desde que não ha um dispositivo que lhes exija esse comparecimento?... De certo, pois, outra solução não seria de esperar de consciencias afeitas ao arduo mister de julgar, de cerebros fortalecidos pelas subtilezas da chicana no desvencilhamento dos principios, no reconhecimento dos direitos...

Entretanto, a rigidez imperturbavel, a logica tremenda dos factos ahi está: juizes houve e, dentre aquelles mais uteis, no que concerne aos interesses normaes das partes, que compareceram uma e duas vezes apenas nestes dois ultimos mezes!...

Si assim acontece com os juizes singulares, que dizer das collectividades julgadoras, que, na nossa organização, por serem de superior instancia, deviam naturalmente offerecer seus actos como norma exemplificadora?!...

A difficuldade, até certo ponto razoavel, de conseguir numero legal de membros para seu funccionamento, deixa transparente o absurdo dessa condemnavel pratica.

Tomemos para exemplo o que se passa na Côrte de Appellação: Uma das suas camaras reuniu-se com o intervallo de 14 dias e só na terceira convocação, tendo finalmente julgado nada menos de nove *habeas-corpus* accumulados.

E' verdade que essa mesma Camara reuniu-se tres vezes durante esse periodo privilegiado... mas, como se vê, nada exprime o numero dessas reuniões si não examinarmos a materia existente para exigil-as.

Poder-se-ia, de facto, realizar apenas uma sessão e, melhor do que succedeu, desempenharem os desembargadores o seu tão nobre quão pesado ministerio.

Entretanto, impossivel será convocar aquellas camaras, com a urgencia exigida pelas medidas de caracter extraordinario que surgem, de momento, das relações, de todo o genero, em uma cidade como a nossa.

O que póde resultar dessa verdadeira anarchia, dessa inqualificavel desidia, de tão vasto e variegado, foge sem duvida á imaginação vulgar do chronista.

O menos, e isso está no conhecimento de todos pelo noticiario dos jornaes, reveste uma feição notavel, pois transforma aquelle tribunal em aza espalmada para acoitar verdadeiros criminosos.

Assim, innumeros delegados de policia, no afan de se fazerem notar, ao menos por seus gestos violentos, informam a juizes de direito do crime, nos autos de petições de *habeas-corpus*, que não têm em seus formidaveis xadrezes presos com taes nomes, transferindo-os para a Central de Policia, á disposição do chefe daquelle departamento.

Ora, si soffria o paciente constrangimento illegal na delegacia, e isso confessa o delegado com a sua resposta e com o seu gesto criminoso, (art. 207 n. 12 do Cod. Penal), em nada diminuiu aquelle passando para a rotunda do soberbo palacio do chefe, que acolhe o documento da prevaricação do seu auxiliar.

Nem os desculpa a detenção do paciente sob o vago motivo de *indagações policiaes*, a que se apegam, desde que são essas prisões manifestamente illegaes, conforme determinaram avisos do Ministerio da Justiça de 2 de janeiro de 1865, 27 de abril de 1888 e 3 de julho de 1889.

Obriga, pois, esta pratica criminosa a impetrar o infeliz nova ordem de *habeas-corpus*, já então á Côrte de Appellação, a quem cabe conhecer de taes pedidos, sendo o constrangimento determinado pelo chefe de policia.

E só então se inicia o movimento, no sentido de reunir-se a camara respectiva e com as delongas imprescindiveis para se o conseguir, vae a victima *mofando* na prisão, conforme denominou symbolicamente a gyria.

Si, ao menos, a sentença decisoria, concedendo a ordem, mandasse responsabilizar criminalmente o prevaricador!...

Ahi está uma feição das bellezas das férias forenses, como a temos entre nós... Mas ainda não é tudo.

Não ha muitos dias um facto edificante occorreu no nosso *Forum* e a que se referiram amplamente os jornaes.

De outra esphera, mas redundando tambem na liberdade de um cidadão, esse facto vem ainda evidenciar a veracidade do que procuramos demonstrar desde o inicio desta chronica despretenciosa.

Um subdito da terra admiravel do sr. Koor, aquecido pelos vapores do alcool, entendeu (ou não entendeu, talvez seja melhor) que podia griar com o dr. Eurico Cruz, 1º delegado auxiliar, sendo por isso preso e processado por um seu collega, como réo de crime de desacato.

No xadrez, o norte-americano, curado porém dos excessivos vapores do wisky, percebeu que grandes interesses do seu commercio soffriam, por essa circumstancia, toda eventual, e recorreu ao vice-consul de sua patria, afim de conseguir este o arbitramento da fiança que a lei lhe garantia, em troca da liberdade.

Aquelle representante commercial do extraordinario paiz, compareceu promptamente ao *Forum*, munido de uma petição ao juiz da vara correspondente á delegacia auxiliar, porque estava sendo processado o seu protegido, e perdeu horas e horas, á espera delle, como do escrivão ou escrevente do respectivo cartorio.

Comprehende-se que não seriam agradaveis aos creditos de civilização, com que nos rotulamos, as coisas que o vice-consul disse nos sujos corredores do *Forum*, e ao mesmo tempo se comprehende que carradas de razão tinha elle para tanto e mal dizer.

Horas se esgotaram com o lento esgotar da paciencia do peticionario, e já se ia elle escadas abaixo, resolvido, naturalmente, a dirigir ao barão do Rio Branco alguma fantastica indemnização, quando surgiu afinal o unico juiz que compareceu áquelle edificio nesse sabbado fatidico.

Não era aquelle da vara que o vice-consul desejava, mas a elle endereçou, então, uma outra petição, em cujo texto deixou propositalmente exarada a vergonha que caracterizava tal facto, ao mesmo tempo valorizando a liberdade do seu compatriota.

Foi a fiança arbitrada, processada, prestada, posto o accusado fóra do calabouço, mas ainda assim houve brigas de comadres, que a tanto vale dizer escrivães, por causa das respectivas custas, normal e legalmente desviadas do competente cartorio.

E ahi está outra belleza e dellas o longo succeder seria tal que me não bastariam paginas inteiras de jornal para transcrevel-as.

Outras modalidades, no emtanto, ainda reveste a iniquidade que deixamos assignalada.

Assim, o accumulo de processos de jury obriga o juiz, cuja sorte determina o funccionamento durante os mezes de férias, a um trabalho verdadeiramente exhaustivo, maximé, quando em confronto com o sueto legal a que seus collegas se entregam.

E nem se argumente com a circumstancia de ser a sessão apenas de um mez, pois esse facto conduz mesmo ao atrazo dos demais processos, de modo a accumular trabalho para o mez seguinte, em que, portanto, não descansará o juiz.

Já tivemos occasião, em passada chronica, de constatar o que se passa em relação ao homicidio involuntario, quando o réo consegue impedir sua prisão, em flagrante, ou della se livra pela fiança.

Demonstra isso que o accumulo de trabalho é permanente, só podendo avultar com a estada do juiz na presidencia do tribunal popular.

Finalmente, como argumento logico e valioso, pela sua consagração de todos os tempos, ahi temos o espectaculo offerecido pelas repartições publicas. Tambem os funccionarios dellas gozam de um periodo de férias, mas ninguem pensou ainda em fazel-os usar dessa prerogativa legal, em massa, isto é, todos ao mesmo tempo. E si ha uma razão que isso determine, no que respeita os interesses geraes da nação, não vejo por que deva ser ella olvidada, quando se tratem dos mais sagrados direitos dos individuos.

Organize-se um systema logico e egualitario, para que os funccionarios da justiça gozem do direito facultado a todos, sem que se suspendam, quasi criminosamente, o exercicio dos direitos dos cidadãos e suas garantias...

Ha quem sustente que essa concessão de dois mezes aos juizes, faz que elles se não afastem dos seus cargos, em outras épocas do anno. Historias!... Basta para derrocar tal asseveração o actual espectaculo da Côrte de Appellação, onde, pelo menos cinco dos seus membros, conseguiram licenças de um anno...

O facto de um só delles estar já no gozo dessa faculdade e os outros quatro aguardarem occasião opportuna para entrar em seu exercicio, vem absolutamente comprovar a nossa asseveração.

Mas... estão terminadas as decantadas férias... tarde se vae fazendo para pensar nas trancas a pôr nas portas... Oxalá se recomece a vida nova sob os auspicios de uma efficaz conciliação do trabalho com a justiça.

Goulart de Oliveira.

DURANTE ALGUMAS SEMANAS

O estabelecimento **Au Grand Palais**, sito á rua Sete de Setembro, 110, faz uma venda extraordinaria, com o desconto de 25 a 50 %, em confecções superiores devido á mudança de estação. Costumes Tailleur em schantung de linho de côres e brancos, por PREÇOS EXCEPCIONAES. Vestidos que eram de altos preços, e que saldamos entre os preços de 20 a 45$000. Assim como temos uma bem montada officina de costuras, para confeccionar com toda a perfeição qualquer Tailleur de ultimos figurinos e por preços muito modestos.

Coisas varias...

... interessantes ou não

O RADIUM

A questão das applicações therapeuticas do radium, descobertos pelos esposos Curie, tem apaixonado individualidades que se dedicam a diversos ramos scientificos.

Entre essas figura o professor Gabriel Petit, da escola veterinaria de Alfort, que tendo procedido a varias experiencias com o radium, fez as seguintes communicações a um jornalista:

— As experiencias que fiz, de collaboração com os meus distinctos collegas, os drs. Gaboin e Dominici, encontram-se relatadas em uma nota enviada á Academia das Sciencias em março de 1910 e em um artigo publicado em maio do mesmo anno no *Recueil de Médecine Vétérinaire*.

Entre outras, cita-lhe-ei a da injecção por duas vezes feita de dois milligrammas de radium na veia jugular de um cavallo. Seja dito de passagem que taes experiencias são muitissimo caras, por isso que cada milligramma de sal de radium vale cerca de oitenta mil réis, valendo, portanto, cada gramma oitenta contos de réis.

O radium injectado no cavallo não determinou nenhum phenomeno toxico. Pelo contrario. O cavallo parece haver rejuvenescido. Augmentou de peso, tornou-se mais vivo, apresentou signaes de melhor nutrição e os globulos do sangue augmentaram em numero.

Em virtude desses symptomas, o professor Gabriel Petit e os seus collaboradores pensaram que, em consequencia do contacto permanente e por assim dizer indefinido das particulas do radium injectado com os elementos do sangue, o sérum proveniente desse sangue poderia talvez adquirir propriedades therapeuticas especiaes, de que lhes nasceu a idéa tão engenhosa como racional de uma serotherapia radio-activa, para nos servirmos da propria expressão do professor.

O sérum de um cavallo, tratado por injecções de radium, é, portanto, um sérum radio-activo em que ninguem, até aqui, pensára, e contém, numa certa medida, as propriedades do proprio radium.

O jornalista quiz conhecer os resultados obtidos por meio desse novo sérum nas doenças communs aos homens e aos animaes, como o cancro e a tuberculose, mas o professor Petit limitou-se a dizer a tal respeito:

— Já fiz, certo, experiencias muito animadoras em animaes affectados de diversas doenças e, por seu turno, collegas meus amigos tambem já empregaram esse sérum em differentes pessoas, colhendo bons resultados. Mas emquanto essas experiencias não se tornarem definitivas, abster-nos-emos de qualquer revelação, por prematura.

No entanto — rematou — é certo que temos as maiores esperanças nos resultados a obter com esse sérum.

O QUE SÃO AS MULHERES

Sem o menor desejo de magoar leitoras, pedimos-lhes venia para traduzir uma noticia que se leu ha dias num jornal parisiense.

Eil-a, *ipsis-verbis*:

"Si o successor de Leão XIII falasse em uma assembléa favoravel ás reivindicações feministas, seria assás mal acolhido, sem duvida, pois que, segundo se diz, os seus sentimentos nada tem de moderno a tal respeito.

Conta-se, por exemplo, que uma grande dama, de Roma, procurando obter a sua approvação para uma obra social, não recebeu delle sinão a seguinte resposta, em italiano popular:

« A mulher deve agradar, calar e ficar em casa. »

Foi um sermão breve, apezar de dividido em tres pontos.

A grande dama não ficou contente. E, todavia, Pio X mostrou-se muito mais moderado do que santos autores, de que teria podido, por tradição, invocar os nomes, e que citaremos, a titulo de curiosidade:

Santo Agostinho escreveu: E' uma grave questão o saber si as mulheres, no juizo final, resuscitarão no seu sexo, pois talvez ainda conseguissem tentar-nos, mesmo na presença de Deus.

S. Bernardo — A mulher é um instrumento do diabo.

S. Boaventura — Toda a malicia é nada perante a malicia das mulheres.

Bossuet — As mulheres devem lembrar-se da sua origem e, sem se gabar demasiadamente da sua delicadeza, pensar, acima de tudo, que provém de um osso supranumerario a que Deus só deu a belleza que muito bem quiz.

S. João Chrysostomo — De todos os animaes ferozes, nenhum mais perigoso do que a mulher.

S. Cypriano — Quando as mulheres riem e sobretudo quando cantam, melhor seria ouvir assobiar o basilisco.

O mesmo — As mulheres são demonios que nos fazem entrar no inferno pela porta do paraiso.

S. Gregorio — As mulheres têm a peçonha da vibora e a malicia do dragão.

O papa Innocencio III — As mulheres fazem apostatar os anjos.

S. Paulo — As mulheres são capazes de roubar o estudo e o descanso do homem mais sério que se aventure a ligar-se com ellas.

O rev. Joly — O homem mais prudente torna-se, quando ligado ás mulheres, o mais doido de todos os homens.

O abbade Guyon — O inferno está cheio de linguas de mulheres.

E agora para *bouquet final*:

O padre Bonvier — A mulher é *coquette*, inconstante, vaidosa, presumpçosa mentirosa, raivosa, teimosa, opiniatica, hypocrita, faladora, maldizente, má, colerica, covarde, traidora, vingativa, gulosa, comilona...

AS CONQUISTAS DA LOCOMOTIVA

A China desenvolve a sua rêde ferro-viaria com febril energia, e os turcos construiram a longa linha que vae de Damasco ás paragens do Sinai. Em breve, os peregrinos do Islam poderão ir em comboio beijar a Pedra Negra do Propheta, e as *gares* de Medina e Meca serão simples apeadeiros.

Os philisteus e madianitas de que fala a Escriptura fizeram-se agulheiros e guarda-freios.

O vapor arrasta vagões ao sopé do monte das Oliveiras, e os homens de todas as religiões e de todas as raças que vão venerar os santuarios de Jerusalem amontoam-se em carruagens de corredor.

E' o progresso da civilização.

Na Asia central e septentrional, o Transiberiano e o Transcaspiano ligam á Petersburgo e a Moscou os centros longinquos da Mandchuria e as cidades fortificadas onde os turcomanos desafiaram Skobelef.

Da India, os inglezes subiram até ao Afganistan, preludiando as grandes construcções futuras, a construcção da grande via-ferrea que levará de Paris e de Berlim a Calcutá e a Bombaim, sem se mudar de carruagem.

Um annuario official ainda será o comboio que levará o passageiro a Pekim em 12 dias e a Tokio em 16.

Pensa-se tambem no grande Transcontinental, que irá do Mar Negro ou do Mar de Marmara ás bocas do Indus e do Ganges!

Finalmente, em 1915, poder-se-á ir de Paris em seis dias fazer uma visita ao shah da Persia!

E' fantastico!

BOM EXEMPLO

Uma leitura instructiva é a dos decretos imperiaes publicados pelo *Echo da China*.

Por elles vemos que são demittidos: Yang-Ting-Sing, por ser stupido; Ki-Yeon-Lon, por não possuir talento administrativo; Ynen-Lan-Siecen, por se comportar com pouca prudencia; Ma-Ling-Yon, por desviar uma grossa somma; On-Tuin-Kong, por mentir constantemente; Siai-Kao-Yong, por ser preguiçoso, e Tang-Yi-Koan, por não se compadecer das desgraças do povo.

Como nos fazem falta decretos semelhantes!

CASAMENTO EXTRAVAGANTE

Casar na egreja, á face do altar, é pratica muito antiga, muito vulgar, e muito incommoda, para certa gente.

E' necessario, portanto, inventar alguma variante, alguma cousa nova.

Dois noivos norte-americanos, Walter Slow e Mary Shelton, resolveram casar no ar, imaginando que encontrariam ali a felicidade.

Alugaram um dirigivel, convidaram um sacerdote protestante, metteram-se todos na barquinha e foram para cima.

Uma vez nas alturas, o sacerdote, que nunca se tinha visto tão elevado, não teve difficuldade si não dar-lhes a benção matrimonial.

Sociedade Auxiliadora dos Artistas Alfaiates

ANTONIO JOAQUIM RODRIGUES PEREIRA, Presidente

Esta sociedade realizou hontem uma importante sessão, commemorativa do seu 35º anniversario, que se revestiu de grande solemnidade, porque o conselho administrativo, como uma demonstração dos seus sentimentos de humanidade e em signal de regozijo pela passagem desta data festiva, fez uma grande distribuição de esmolas a todas as viuvas dos seus consocios.

A' uma hora da tarde, foi aberta a sessão, que esteve muito concorrida.

A presidencia foi occupada pelo sr. José Francisco da Cunha, que convidou para secretarios os srs. Firmino José de Pinho e Joaquim Rodrigues Pereira.

Foram conferidos os diplomas de benemeritos aos srs. Antonio Joaquim Rodrigues Pereira, José Marques Cid e Francisco Bento de Oliveira, [illegible] prestados.

Foi aberta uma collecta em favor das viuvas e orphãos, que produziu a quantia de 90$000, sendo em seguida feita a distribuição de donativos de 12$ a cada uma das viuvas.

Terminado este acto de caridade, que foi realizado com a maior reserva, foi concedida a palavra ao sr. Marques Cid, que na qualidade de director, [illegible] um bello discurso, [illegible] representado [illegible] classe [illegible] realidade [illegible] Firmino José de Pinho e João Paes de Lemos Junior, [illegible] José de Mattos, Marques Cid e outros, [illegible] uma delicada mesa de doces, [illegible] *champagne* [illegible] companheiros [illegible] O sr. Marques Cid, secretario da sociedade, saudando o *Correio da Manhã*, teve para o nosso jornal palavras de grande gentileza, que o nosso companheiro, capitão Souza Laurindo, agradeceu, brindando pela prosperidade da sociedade, que tem caminhado, de successo em successo, honrando os seus fundadores, honrando a sua classe e honrando o seu nome.

Fundada a 2 de abril de 1876, em assembléa realizada nessa mesma data, ao meio dia, á rua do Hospicio n. 159, sob a presidencia de Antonio Pereira de Carvalho, [illegible] um grupo de artistas alfaiates, composto de Antonio José de Amorim, [illegible] Machado, [illegible] da Silva, José Lopes Ferreira, [illegible] Cabral, Joaquim Rodrigues de Almeida Porto, [illegible] Antonio Julio Vieira, Antonio José Rodrigues Soares, Francisco [illegible], fundava esta sociedade, [illegible] a sua modestia [illegible] a exceder o que fôra sonhado, tudo [illegible] a exceder a sua propria ambição.

E o facto é que uma pequena associação de classe, [illegible] a sua [illegible] orgulhosa, [illegible] seus beneficios [illegible] recorrido á [illegible] Auxiliadora dos Artistas Alfaiates [illegible] a ser uma [illegible] e poderosa [illegible] nomes dos [illegible].

[illegible] annos de [illegible], os estatutos, [illegible] o reconhecimento [illegible] semeado [illegible] beneficios.

[illegible] demonstração [illegible] tambem [illegible] obra [illegible] e sobre [illegible] mantinham esse [illegible] pela humanidade.

[illegible] quantias [illegible] annos, em [illegible] preoccupação [illegible] se succederam [illegible] e prestigio.

Mais alto, portanto, falem essas dezenas de contos de réis que a sociedade vem distribuindo no periodo da sua gloriosa existencia.

E' o valor das cifras, a eloquencia dos algarismos, que vem elevar e engrandecer os serviços dos que têm continuado o commettimento dos iniciadores, entre os quaes é de maior justiça destacar Antonio Julio Vieira e Manoel Antonio de Mello, que foram os mais fortes esteios da instituição, concorrendo com os seus esforços, enthusiasmo, boa vontade e sacrificios, para que a Sociedade prosperasse, desenvolvesse e demonstrasse o valor de uma classe que muito honra e nobilita o nosso commercio.

Casimiro Gomes de Abreu, Manoel Coelho Tavares, Firmino José de Pinho, José Antonio Ferreira, João Paes de Lemos Junior, João Augusto da Silva, José Alves Pinto da Gama, José Pinto da Costa Crespo, Antonio Mathias Ricão, José Pinto da Cruz, Miguel Guedes, José Alcino Gonçalves Ferreira, Manoel Rodrigues Figueiredo, Manoel Alvares Negreiros, Leonel José de Mattos, Felippe

Rocco, Manoel Pinto Lopes, [illegible] José de Carvalho, Silverio José Pereira Castanheira, Joaquim Rodrigues de Almeida Porto, João Gonçalves de Araujo Vianna, José Pereira Campello, Serafim Teixeira Duarte, Antonio Ferreira Mendes, Antonio José Soares, Manoel Monteiro de Azevedo Costa, Domingos José de Carvalho e outros, são nomes que não podem ser olvidados, porque elles fulguram nos fastos da historia social, como heróes do desenvolvimento da Sociedade, factores da sua elevação do seu prestigio.

Foram todos esses e mais Antonio Fernandes Vieira, Antonio Pereira Pinto e José Rodrigues Sampaio, os trabalhadores, a cujos esforços se deve a situação invejavelmente prospera em que se acha a Sociedade; por isso, a grande obra que inaltecemos, representa sómente o esforço, o trabalho, a dedicação e o sacrificio delles.

E para se avaliar o muito que fizeram e a que ponto conduziram a Sociedade, basta affirmar que até a presente data, distribuiu em auxilios, pelos seus socios, a importancia de 59:545$080.

E tanto era a influencia que sempre despertou, tão grande era a sympathia de que gozava e que cada vez mais se accentúa, que ainda elevou o seu patrimonio a 58:018$164, constituido pelo magnifico predio em que funcciona a sua séde, á rua do Hospicio, n. 81, apolices geraes, saldo em conta corrente e deposito e outras verbas.

Antonio Joaquim Rodrigues Pereira, José Marques Cid e Francisco Bento de Oliveira, que exercem as funcções de presidente, secretario e thesoureiro, representam presentemente os mais fortes elementos da vida social.

Amigos dedicados, zelosos no cumprimento dos seus deveres, sinceros, leaes e honestos, na defesa dos mais legitimos interesses sociaes, vão se tornando cada vez mais credores da gratidão dos seus consocios e amigos.

Relembrar os seus nomes, collocal-os nesta evidencia, justa e merecida, é prestar uma homenagem aos seus caracteres, é salientar o trabalho, o labor e o merito; é recompensar de passagem essa dedicação de todos os dias e esse trabalho de todos os instantes.

A actual administração, eleita para o exercicio de 1910 a 1912, é composta dos seguintes associados:

Presidente, Antonio Joaquim Rodrigues Pereira; vice-presidente, Leonel José de Mattos; 1º secretario, José Marques Cid; 2º secretario, Edmundo Delmas; 1º thesoureiro, Francisco Bento de Oliveira; 2º thesoureiro, Manoel José de Carvalho; procurador, Antonio Pereira Pinto.

Commissão de finanças — Antonio Fernandes Vieira, João Augusto da Silva, Manoel Monteiro de Azevedo Costa.

Commissão de syndicancia — Silverio José Pereira Castanheira, Domingos José de Carvalho e Felippe Rocco.

Commissão hospitaleira — Manoel Rodrigues de Figueiredo, Albano Augusto Dias e José Seixas d'Azevedo Mesquita.

Correio Geral Uniformes com botões a 50$ e 60$, artigo de 1ª qualidade, dolman e calça de brim pardo 25$; na CASA PARIS — Andradas 41.

Apanhado por um trem

Na Estrada de Ferro Leopoldina

Quando seguia hontem para Nictheroy o expresso de Friburgo, ao passar, ás 6 horas e 20 minutos da tarde, pela villa de S. Gonçalo, alcançou no leito da estrada um individuo de côr branca, de 40 annos presumiveis, trajando roupa de brim.

O trem parou e fez recúo, descendo os conductores, com lanternas, afim de procurarem a victima.

Após ligeira busca, encontraram á margem da estrada um homem caido e já arquejante.

Conduzido na machina para a estação de S. Gonçalo, ahi falleceu o infeliz.

Diversas pessoas residentes na villa, que affluiram ao local, reconheceram o individuo, cujo nome é Paschoal, estabelecido com alfaiataria naquella localidade.

Ouvimos de passageiros do expresso que a machina apitava seguidamente, não havendo tempo de parar o trem para evitar o desastre.

Paschoal era casado e deixa sete filhos na orphandade.

Roupas para homens e meninos por todo o preço na Rua S. Pedro 202.

Massa de tomate — A melhor é a da Companhia Manufactora de Conservas Alimenticias.

Mello Tamborim, advogado, Quitanda, 87, 1º and.

TUMULTO NUM TREM

Diversos moradores na estação de Anchieta tomaram um trem na Central, ás oito da tarde.

Dando-se uma questão entre o auxiliar e um passageiro, aquelle faltou com o respeito aos passageiros e familias que viajavam no mesmo carro, os quaes se viram obrigados a mudar de vagão. Por essa occasião originou-se um ligeiro tumulto, apparecendo logo um guarda-freio, que, para tomar a defesa do auxiliar, apanhou uma grossa chave de parafusos, tentando aggredir diversas pessoas, sendo, porém, desarmado pelo passageiro Evaristo de tal, que foi ameaçado pelo chefe de trem e seus auxiliares para entregar ao dito guarda-freio a referida chave.

O caso merece a attenção da directoria da Central.

Gottas Virtuosas DE ERNESTO SOUZA
Curam: hemorrhoidas, males do utero, ovarios, urinas e as proprias Cystites.

Vinhos, e cervejas Brahma Praça Tiradentes 27.

OS HEROES DO CRIME

O gatuno Joaquim Pinto, preso pela policia do 18º districto

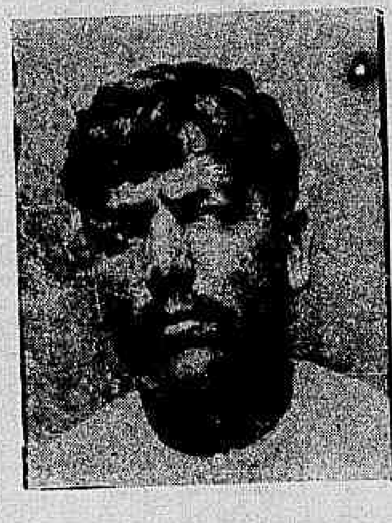

Herculano Pereira Soares, preso por occasião de um conflicto no Café da Estação Maritima

O gatuno José Ferreira, preso pela policia do 18º districto a 31 de março ultimo

Doceiro valentão, guarda-municipal aggredido

O doceiro Manoel de Souza mercadejava hontem, na praia de Botafogo, incorrendo, porém, nas respectivas posturas, pois escolheu para estacionar com a sua caixa, o grammado do jardim ali existente.

Nessas condições o guarda municipal n. 257, José Vicente Santos, observando a falta em que estava incorrendo Manoel de Souza, chamou-o á ordem.

Foi o bastante para que o doceiro, que se tem na conta de valentão, depois de haver feito varias letras désse uma cabeçada no guarda, que caiu por terra, recebendo nessa occasião um ferimento na cabeça.

A proeza do doceiro terminou com a intervenção da policia do 7º districto, que o prendeu em flagrante, recolhendo-o ao respectivo xadrez.

Quéda de uma bicycleta, na Avenida Central

O serralheiro Manoel Alves da Costa, quando hontem, montado em uma bicycleta, passava pela Avenida Central, ao chegar á esquina da rua da Alfandega, foi victima de uma quéda, do que resultou ficar com a rotula direita fracturada.

Alves da Costa teve que ser soccorrido no Posto Central da Assistencia, após o que foi removido para a sua residencia, á rua da Prainha n. 46.

Ferido no trabalho

Quando effectuava a limpeza nas machinas do rebocador *Graphic*, do qual é foguista, o empregado das officinas da casa Lage & Irmãos, Manoel Santa Maria, foi victima de um lamentavel accidente.

Pilhado por um dos braços da machina, o infeliz recebeu diversos ferimentos no corpo, pelo que foi conduzido á policia maritima, de onde foi chamado um auto ambulancia da Assistencia.

Conduzido para o Posto, Manoel Santa Maria ali recebeu os primeiros curativos, sendo, em seguida, removido para a Santa Casa.

Aguas mineraes Nacionaes e estrangeiras. Praça Tiradentes 27.

Numa casa de pasto

Julio Izidoro dos Santos, hontem, sentindo necessidade de jantar, foi até á casa de pasto da rua dos Araujos n. 102, onde, para infelicidade sua, ao em vez de jantar, apanhou uma grande sôva de páo.

Levado para o quintal, o cozinheiro da casa de pasto, muito habituado a bater carne, bateu naquelle que pedia uma "completa", tendo como auxiliar o Manoel Corrêa Marinho.

E a coisa acabou assim, naturalmente, como si não passasse de uma sobre-mesa, irrigual e inoffensiva.

Placas de aço esmaltadas, côres e typos modernos para reclames, firmas, nomenclatura de ruas, numeração, etc. FUNDIÇÃO INDIGENA. Rua Camerino n. 150. Rio.

Colhido por um bonde

NA AVENIDA SALVADOR DE SÁ

Passava, hontem, pela avenida Salvador de Sá, em frente ao n. 197, Antonio Albino Corrêa, portuguez, solteiro, de 21 annos, quando foi colhido por um bonde.

Ficou Albino Corrêa com o pé esmagado e com escoriações pelo rosto, sendo medicado pela Assistencia e recolhido, depois, á sua casa, á rua Sant'Anna n. 160.

Os primeiros soccorros foram prodigalizados pela pharmacia Araujo.

Cortinas tapetes, tecidos, reposteiros, capachos, oleados, mobilias e tudo concernente á ornamentação de casas. Quitanda, 29—31, D. Monteiro e C.

Atropelado propositalmente por praças de cavallaria do Exercito

Pela rua Domingos Lopes, em Madureira, transitava hontem, á tarde, o menor Emilio Machado, de 11 annos, filho de Salvador Ferreira Machado, residente á rua Carolina Machado n. 142.

Quando menos Emilio esperava, um grupo de cavallarianos do Exercito veiu sobre elle e, propositalmente atropelaram-n'o, deixando-o com a perna esquerda fracturada.

Emilio foi soccorrido na pharmacia Candó e removido pela policia do 23º districto.

Para o caso, limitamo-nos a chamar a attenção das autoridades superiores do Exercito.

O melhor Calçado e mais barato é da **BOTA FLUMINENSE** Avenida Passos 123 Lado da Rua Marechal Floriano.

AS TRAGEDIAS DO AMOR

O Sena recolhe nas suas aguas os corpos de dois noivos

Uma jovem pela vaidade é causa da propria morte

A morte de Ali Khan, o ajudante de ordens do Shah da Persia

SE ME DEIXAS, ATIRO-ME N'AGUA

A vendetta em Paris

Por um bello domingo de setembro ultimo, a fantasia levou Henri Durois a passar a noite num baile da rua de Bercy. A dansa era o seu divertimento favorito. De ordinario o rapaz ficava aos pés dos seus velhos progenitores, no barco-guindaste do cáes da Gare.

Nesse domingo, porém, sem motivo, Henri Durois sentiu desejos de sair, preferindo aos cafés o baile referido.

Uma hora depois, Henry era o mais feliz e o mais atormentado dos mortaes: estava apaixonado.

Nunca mulher alguma lhe parecera mais bella, mais graciosa, mais amavel que a joven desconhecida com quem dansou seguidas vezes.

Perguntou-lhe o nome e o endereço. Alice Hédin, que, como elle, tinha vinte e dois annos, era filha de uma parteira que habitava o n. 143 da rua Bercy. Empregada numa grande casa de commercio do quarteirão da Gare, Alice saia quatro vezes por dia. Era mais que o necessario para Henry Durois encontral-a.

Os dois jovens, no primeiro recontro, experimentaram uma surpresa assás viva, mas abandonaram-se depois a esses passeios a dois, pela tarde a cair, ao longo do cáes deserto. Amaram-se.

Henry Durois declarou á amada a pureza das suas intenções. Era por toda a vida que elle si queria unir á eleita do seu coração. Participou o seu desejo aos paes; depois, sciente da approvação destes, fez o pedido official á mãe de Alice.

Mme. Hédin acedeu. O rapaz estava feliz...

Isso durou seis semanas. Emfim, um dia vieram surdos ruidos de traição ao conhecimento de Henry. Lealmente, elle interrogou a noiva.

Alice defendeu-se, mas a sua indignação não foi sufficiente para apagar as suspeitas do amigo. E Alice, pressentindo que esse grande amor se poderia extinguir, quiz usar de um derradeiro argumento.

— Se me deixas, declarou ella com energia, atiro-me n'agua. Eu amo-te...

O rapaz não ousou mais falar na ruptura. Entretanto, terminava o seu bello sonho. Elle não revia Alice sinão para lhe confiar as suas duvidas dolorosas os seus pezares torturantes.

A 2 de março, Henry Durois não saiu de casa. Acabando de jantar, foi deitar-se, e os seus paes, tambem.

A's onze horas da noite, um appello desesperado acordava o pae Durois. Uma voz de homem gritava: "Soccorro! Soccorro!"

O bravo homem foi presa de um presentimento funesto. Correu ao quarto do filho. O quarto estava silencioso e o leito ainda quente assignalava que Henry não saira ha muito tempo.

Durois saiu. Deante delle o Sena estendia as aguas tranquillas. Tudo em calma. Unicamente de longe em longe o passo de algum retardado.

O velho marinheiro saltou num bote e remou para uma mancha que descobriu no meio do rio. Tocou-lhe com o remo. Era uma casquette e um fichou de lã presa.

Trazendo-os para casa, escapou-se-lhe um grito de dôr, ao reparar na casquette que era a do seu filho.

Elle foi immediatamente ao commissariado que iniciou as diligencias.

E pela manhã, eram encontrados os dois cadaveres de Alice e de Henry Durois.

O drama explicava-se facilmente.

Alice Hédin, depois de ter em vão esperado o noivo, viera chamal-o pela janella do seu quarto. O rapaz não lhe attendera a principio. Emfim seguira-a.

No cáes, os dois passionarios discutiram numa suprema e tragica explicação. E antes que o rapaz tivesse tempo de retel-a, a rapariga atirara-se ao rio. Henry Durois seguira em seu soccorro. Um ultimo abraço unira-os no abysmo...

* * *

Quando ha oito dias, Fernand Angladon encontrava Albertine Roussilhe e a levava, sem grande esforço, para um hotel da rua Rebedal, não imaginava elle como essa aventura lhe seria funesta. A joven Albertine, seduzida pela graça do novo amante um crioulo de bellos olhos negros, nenhuma apprehensão guardou daquillo que considerava como um capricho passageiro.

Sem duvida, ella temia o humor feroz e o ciume do companheiro, o italiano Ernest Franceschini. Mas, contando com a discreção do crioulo, conhecia-se bastante prudente para deixar estrepulir qualquer coisa que revelasse a galante aventura.

A desgraça quiz que, enthusiasmado pelo seu triumpho, Fernand Angladon fosse incapaz de guardar o que, com a leviandade dos seus dezenove annos, elle considerava uma bôa fortuna... O segredo passou desta maneira ao conhecimento de todo o mundo. E nos cafés da rua de Belleville, não havia uma unica pessoa que não commentasse os amores do crioulo e da garrula Albertine.

Quando a joven mulher conheceu as imprudencias do seu novel amigo, ficou mais do que indignada. Bateu em retirada. Já que Angladon a compromettera, não o queria mais ver.

O golpe, porém, estava vibrado. Franceschini era conhecedor da affronta que lhe fôra feita. Marcel Roussilhe contára-a tambem. Marcel Roussilhe é irmão de Albertine. E como amava Franceschini, tanto como a irmã, achou-se duplamente ultrajado. Com o italiano elle se vingaria do miseravel conquistador.

Terça-feira, 28 de fevereiro, Franceschini, em companhia de Marcel Roussilhe, procurou Henry Didier, na rua Bichat.

Os olhos brilhantes de colera, ameaçadoramente, o italiano murmurou ao ouvido do seu companheiro de trabalho:

— Angladon e tu... que tenham cautela...

Henri Didier, cimenteiro, vivia com a mãe do crioulo, uma mulher de quarenta annos e amava Angladon como a um filho.

Nada respondeu, mas, uma hora mais tarde, deixava o trabalho em direcção ao seu domicilio, na passagem *du Puits*. Sabia que nesse dia, Fernand Angladon não iria ao atelier de construcções aeronauticas, da rue du Mara, onde trabalhava. Pensando tambem que elle não tomaria satisfações ao rival, o bravo cimenteiro queria advertil-o. Durante o almoço, pôl-o ao corrente das ameaças do italiano. O crioulo sorriu, alçando os hombros. Mas Didier insistiu:

— Não, disse-lhe. Hoje não sairás só. Póde acontecer-se qualquer desgraça...

E cheio de presentimentos tragicos, foi convidar um dos seus amigos, o *chauffeur* Edmond Devriese, para fazer-lhes companhia durante a tarde. Os tres homens jantaram em casa. Mas, após a refeição, Angladon propoz sairem. Em vão, Didier persuadiu-o do contrario. Devriese poz-se no lado do crioulo. Emfim, como Didier cedesse, os tres homens sairam, abancando na *terrasse* de um café do boulevard de Belleville.

A multidão desfilava louca de alegria, jogando *confettis*. Mascaras passavam estalando castanholas. Os tres consumidores esqueciam as apprehensões quando subitamente um homem avançou para o grupo, brutal.

Antes, porém, delle falar, Didier, levantando-se, agarrou-o pelo braço, procurando desvial-o.

O homem, a bocca crispada de colera, rugiu:

— Não ha nada a fazer... Tanto os teus minutos como os do teu criolo estão contados...

Como se não tivessem ouvido tal Angladon e Devriese correram em soccorro de Didier.

O que então se passou é ainda um pouco obscuro. Contra os tres homens surgiram tres adversarios. Os consumidores, aterrorisados distinguiam unicamente os corpos que se atracavam furiosamente. Ouviram depois uma detonação, dois gritos de dor e, antes que os mais corajosos procurassem intervir, sobre o campo da luta nada mais restava que tres corpos cobertos de sangue.

Emquanto uns perseguiram, em seguida, os assassinos, outros conduziam as victimas para uma pharmacia vizinha.

O criolo estava mortalmente ferido. Um largo talho attingira o seu pulmão direito. O sangue corria abundante. A policia quiz leval-o para um hospital, mas elle falleceu ao ser collocado no carro-ambulancia.

Entretanto, os dois outros feridos, Henri Didier e Edmond Devriese receberam curativos. O primeiro, ferido como Angladon, com uma facada no dorso, deitava muito sangue. A lamina do instrumento assassino se quebrára de encontro á omoplata, e o cimenteiro tinha uma ferida dolorosa, mas ligeira.

Devriese recebera uma bala, que se alojou no temporal.

Mas, o delegado de serviço, tomava as suas providencias sobre os feridos, quando agentes trouxeram á sua presença um homem, que fôra preso no boulevard de la Villete, quando fugia, perseguido pela multidão hostil.

O commissario interrogou-o. Chamava-se Joseph Franzini.

— Não sei porque me prenderam, disse elle... Fui atacado e defendi-me...

Mas o commissario não se contentou com essa explicação. Fez descer Franzini ao deposito, onde repousava o cadaver do criolo.

— E este infeliz, perguntou o commissario, conhece-o?

O homem empallideceu, suas pernas curvaram-se. Murmurou:

— Sim, é Angladon!

E então, acovardado, tudo contou. Era amigo de Franceschini. A obra da vingança fôra perpetrada por elles dois e mais Roussilhe.

Deante disso, o commissario providenciou sobre a prisão dos outros assassinos. De facto elles eram encontrados, duas horas depois, nos respectivos domicilios.

Foram recolhidos á cadeia...

* * *

Na terça-feira de Carnaval, pelas 2 horas da tarde, um casal curioso entrava no jardim Montholon, na rua Lafayette. O homem, alto, magro, com essa pallidez que caracteriza as raças orientaes, parecia possuido de um grande furor. A mulher, pequena e gentil, nervosa, escutava com impaciencia as exprobações que lhe lançava o companheiro. Chegando na parte do jardim que dá para a rua Rochambeau, ella sentou-se num banco. O homem sentou-se-lhe ao lado: ficou algum tempo quieto, e de repente, levantando-se de revolver em punho, fez fogo sobre a companheira tres vezes.

Alguns curiosos, que tinham assistido impassiveis a esta scena, procuraram então prender o tresloucado. Mas elle voltou a arma contra si proprio, dando um tiro no ouvido direito.

Emquanto os espectadores do drama e os guardas do jardim se precipitavam para o ferido, a joven mulher, que não fôra sinão attingida ligeiramente,— uma unica bala tinha atravessado o seu chapéo, roçando pelo couro cabelludo — fugia. O homem, transportado para a rua Trevise, cessou de viver.

O seu corpo foi remettido ao posto.

Os papeis encontrados nas vestes do suicida esclareceram todo o drama. Chamava-se o morto Ali Khan Moshin, nascido em Constantinopla a 20 de fevereiro de 1875, ajudante de campo do shah da Persia, recentemente desthronado, e segundo preceptor addido á casa deste.

O commissario de policia encontrou ainda duas cartas, uma endereçada ao ministro da Persia em Paris, e outra, concebida nos seguintes termos:

"Sr. commissario — A minha amante abandonou-me por um outro. Mato-a. Mato-me. Meu filho está no boulevard des Batignolles, 23. Enviae-o á legação da Persia. — (Assignado), *Ali Khan*."

Ali Khan fôra realmente abandonado pela amante, mlle. Jeanne Lebrassens, de 24 annos, que vivia com elle ha dois annos, tendo em sua companhia a mãe e o amante desta, M. R...

O antigo ajudante de campo, bastante conhecido nas rodas elegantes de Paris, dissipára no jogo a fortuna, vivendo recentemente de raros subsidios de amigos residentes na Persia. Sua situação financeira fizera-o vender o mobiliario que possuia. Ella, naturalmente, influiu sobre as tragicas determinações inspiradas pela partida da amante.

Esta, mais tarde, após o suicidio, confessava:

— Não tinhamos que comer... Foi por isso que o deixei...

Ali Khan foi ajudante do shah da Persia, em 1908. Trabalhou na legação de Paris. Nos seus tempos aureos, contratára, segundo a moda do seu paiz, o casamento do seu filho (10 annos), com uma princeza egypcia, que morreu o anno passado.

Paris, 7 de março.

Uma Madeleine S... chora o seu amor, o seu dinheiro e as suas illusões

A CHANTAGE DO GUARDA CAMPESTRE

A princeza Baratoff não era a princeza Baratoff

A *chantage* do guarda campestre é classica. Todos os annos ella é praticada, nas cidades d'agua, ou nos outros logares de vilegiatura. Um senhor elegante, corteja uma senhora, joven ou madura, convida-a á um passeio, no correr do qual a põe numa posição suspeita. Surge um guarda campestre que, em nome da virtude ultrajada, promove o processo verbal. Finalmente, tudo se arranja. Entrega-se uma forte quantia ao representante da autoridade; bem entendido, a dama é quem paga!

Esta especie de chantage é conhecidissima, e, entretanto, cada anno, banhistas e excursionistas se deixaram cair na armadilha. Tal foi o caso de mme. Madeleine S..., rica herdeira parisiense, habitando o bairro das *Batignolles*.

Mme. S..., que é divorciada, vilegiaturiava, em outubro ultimo, nos Alpes. No hotel em que se hospedou, tomou conhecimento com um cidadão, de aspecto distincto, que se disse chamar Michel Boyer e ser negociante de tecidos em Paris.

O pretendido Michel Boyer convidou mme. S... para varias excursões. A intimidade, entre os dois, augmentou em cada passeio. Tornou-se mais que um flirt. Entretanto, mme. S... reparava que o seu companheiro nunca apparecia á noite.

Este reparo porém, não a preoccupava sériamente.

Por uma tarde de claro sol, sentada sobre um rochedo, os olhos perdidos no azul dum lago, ella escutava a canção do amor que o companheiro lhe dizia, ajoelhado aos seus pés prodigalizando elle caricias um pouco audaciosas.

De repente, o idyllo foi interrompido.

Um guarda campestre surgiu.

— Ah! Ah! Em nome da lei federal, estão presos.

O representante da autoridade possuia o mais puro sotaque da Villete. Mme. Madeleine, abatida, supplicava. O guarda campestre convida o par a acompanhal-o até a cidade.

Mas, ha sempre um deus para os amantes. No caso, elle apresentou-se, na pessoa dum amavel francez. O recem-vindo, alto, typo de official de cavallaria, indagando o que se passava, quiz salvar os compatriotas.

Dirigindo-se ao guarda campestre, disse-lhe, não sem alguma autoridade:

— Não fará nenhum processo...

— Mas, si meus chefes souberem que faltei ao meu dever, isso será o fim da minha carreira, gemeu o funccionario. Sou pae... não tenho dinheiro...

— Evidentemente, murmurou o salvador, é preciso indemnizar este bravo...

No correr desse dialogo, o pseudo Michel Boyer atirou-se, supplicante, aos pés do guarda campestre:

— Prendei-me, mas deixae madame em liberdade. Darei 5.000 francos para o vosso filho.

— Meu filho? — replicou o funccionario, mas eu tenho seis.

— Pois bem... Darei 30.000 francos.

O guarda acceitou. Mas, o pseudo Michel Boyer não tinha na occasião a somma promettida.

O *salvador* estava lá. Metteu a mão no bolso, tirou uma carteira e notas, que metteu num envelope, entregando-o ao guarda:

— Eis aqui os 30.000 francos.

Os dois amantes e o generoso francez resolveram deixar logo a Suissa.

Partiram, com effeito, na tarde seguinte e, ao chegarem a Paris, deram-se em entrevistas num café das immediações da *gare* de Lyon. Michel Boyer devia reembolsar o seu salvador. Elle foi exacto á entrevista, mas declarou que não podia restituir já os 30.000 francos.

Mme. Madeleine S... pagou... e, para testemunhar a sua gratidão ao gentleman que a tinha salvo, fez-lhe presente dum annel, que comprou no boulevard Saint Denis, por 2.400 francos.

Ficaram então como os melhores amigos do mundo. Michel Boyer prometteu dar a madame, no dia seguinte, a quantia que ella dispendera.

Mas! Mme. Madeleine S... esperou dias, semanas, mezes... Chorando o seu amor, o seu dinheiro, as suas illusões, ha dias ella queixou-se á policia do trio, que tão bem a enganára. Immediatamente a policia iniciou todas as diligencias.

O pseudo guarda campestre e o pretendido Michel Boyer, correm ainda; o galante salvador, porém, foi preso, em Nice. Chama-se Albert Gonellaria, trinta e nove annos.

Este canalha elegante já está em Paris, entre os gendarmes. Tudo nega, negando principalmente conhecer os outros dois... canalhas.

A pobre mme. Madeleine é que nunca esquecerá semelhante aventura.

* * *

O *erro sobre a pessoa* é uma causa da annullação dos contratos. Póde ser tambem, em alguns casos motivo de pedido de indemnização.

Expliquemo-nos com o facto mais interessante, terminado hontem, no tribunal.

Em 1904, duas costureiras da rua Royale tinham feito á princeza Baratoff um fornecimento de 26.000 francos de roupas, tanto para ella como para sua mãe, mme. Starolesky.

Ora, em janeiro de 1905, mme. Starolesky morreu e a princeza Baratoff participou ás duas costureiras ser-lhe impossivel pagar logo, visto o seu marido ter perdido bastante dinheiro. Ella pagaria, mais tarde... As costureiras esperaram; e nada de pagamento.

Ha alguns mezes, ellas leram, não sem certa commoção, no cartaz dum concerto, o nome da princeza Baratoff. Uma discreta pesquiza foi feita, deduzindo-se que a princeza Baratoff morava com o seu director.

Não havia, pois, que hesitar. Sendo estrangeira a devedora, o sequestro forense era permittido, e as duas commerciantes o fizeram immediatamente praticar, na residencia do director.

O official de justiça, uma bella manhã, apresentou-se no domicilio desse ultimo, e, sem prestar attenção aos considerandos, penetrou, acompanhado do commissario de policia, no quarto de dormir directorial, onde percebeu, diz o processo verbal, "no leito, uma fórma humana que, interpellada, não se dignou responder". O que não impediu o official ministerial de se apoderar duma camisa de dia, uma camisa de noite e algumas bijouterias de mulher, que estavam numa mala, que continha dezoito pares de sapatos. Dum armario, elle tirou, ainda, um manto de grande valor, ornado de zibelina, e diversos vestidos.

Alguns dias depois, a 21 de junho de 1910, as duas costureiras eram chamadas á juizo, pela princeza Baratoff.

Estupefacção!

— Não é a princeza Baratoff — bradaram as costureiras.

Com effeito, após as explicações, essas damas foram obrigadas a saber que as princezas Baratoff eram duas: uma esposa divorciada dum principe Baratoff, e actualmente casada com um tenente da armada da Russia — a que lhes devia; e uma outra, divorciada do principe George Baratoff, actualmente cantora e amante do seu director... Fôra esta ultima que recebera a visita do official de justiça.

E' inutil dizer que a acção forense foi immediatamente suspensa. Mas, hontem, o *director*, tomando a offensiva contra as imprudentes costureiras, lhes reclamou, perante a quinta camara do tribunal, 10.000 francos de indemnização, em vista do vexame intempestivo por que passou.

No tribunal occorreram então varias scenas de humorismo ironico. O advogado das duas costureiras, M. Henri Calon, objectava, risonho, que, só, o amor e o amor proprio do *director* podiam ter achado inopportuna a visita da justiça aos seus penates... E, emfim, os juizes avaliaram em cem francos o prejuizo, mais material que moral, soffrido pelo amoroso director...

E esse facto, á primeira vista tão simples e tão commum, encheu de gozo e de gargalhadas toda a Paris, que conhece a doida princeza que se fez cantora e o filancioso *director* que se prejudicou pelo amor...

Paris, 29 de fevereiro.

Jean Semaine

GOTTAS DE CASSAÚ — cura as molestias do estomago, figado e intestinos. 1º de Março 31.

Impotencia. Cura radical sem o auxilio de drogas. Informações GRATIS verbaes ou por carta. Dr. M. T. Sanden, largo da Carioca 15, 1º andar — Rio.

Alfaiataria Londres
**50$**, ~~60$~~ e 70$, Ternos sob medida
De casemira ingleza, de pura lã; só na RUA URUGUAYANA, 102
Entre Ouvidor e largo da Sé

TERRA & MAR

EXERCITO

Serviço para hoje:

Superior de dia, capitão José Ribeiro Pereira.

O 3º regimento de infanteria dá o official para dia ao quartel general da 9ª região.

Auxiliar do official de dia, amanuense Aquino.

O 1º regimento de artilheria dá o official para ronda de visita.

O 3º regimento de infanteria dá a guarnição.

Dia ao quartel general da brigada estrategica amanuense Eyer.

* * *

FORÇA POLICIAL

Serviço para hoje:

Superior de dia, capitão Salles.

Official de dia á Força, capitão Silva Campos.

Medico de dia, tenente dr. Meira.

Medico de promptidão, capitão graduado dr. Frota.

Interno de dia, alferes honorario Monte.

Musica de parada e de promptidão, a do 2º regimento.

Ronda aos theatros, alferes Heitor.

Ronda de visita da meia-noite para o dia, alferes Astolpho.

Ronda ás ruas do Nuncio, [illegible] e S. Jorge, alferes Costa.

Rondantes á disposição do superior de dia, cinco inferiores do regimento de cavallaria e dois de cada regimento de infanteria.

Guardas na Caixa de Amortização, alferes Themistocles; na Casa da Moeda, alferes Martins; no thesouro, alferes Pereira de Mello; na Caixa de Conversão, alferes Telles, e no quartel Central, um inferior, todos do 2º regimento.

Estado-Maior: no regimento de cavallaria, tenente Dantas; no 1º, tenente Corrêa, e no 2º regimento de infanteria, tenente Souza.

A' disposição do official de dia, á Força, um inferior do 2º regimento.

Ordens ao Commando geral, um corneteiro do 2º regimento.

Ordens á Assistencia do Pessoal, um cabo do 1º regimento.

O regimento de cavallaria dá 20 praças promptas com um official subalterno e o policiamento.

O 1º regimento de infanteria dá a conducção de presos, 10 praças para o Gabinete de Identificação, 40 praças promptas com um official, duas ordenanças para o Commando Geral e os extraordinarios.

O 2º regimento de infanteria dá a guarnição.

—— Uniforme, 5º.

* * *

CORPO DE BOMBEIROS

Serviço para hoje:

Estado-maior, alferes Costa.

Promptidão, alferes Miranda e Barros.

Ronda aos theatros, capitão Vieira.

Manobras de registro, tenente Lopes.

Medico de dia, dr. Trigo.

—— Uniforme, 7º.

Commandante da guarda, sargento Lima.

Inferior de dia, furriel Mendonça.

Reforço, furriel Saragoça.

Ronda externa, sargento Nogueira e furriel Maia.

—— Uniforme, 4º.

* * *

GUARDA NACIONAL

Detalhe de serviço para hoje:

Promptidão no quartel general, dois officiaes, sendo um do 14º batalhão de infanteria e outro do 15º batalhão da mesma arma.

—— Uniforme, 3º.

JASPEINA COLOMBO

Liquido para limpar e dar côr no calçado de lona, branca, kaki, parda, gris, etc.

Unico preparado que não suja a roupa.

A' venda em todas as casas de calçado e perfumarias. Depositario, A. J. Canario, rua Senador Euzebio n. 54.

Roupas sob-medida 50$, 60$ e 70$, de tecido de pura lã; só na CASA PARIS — Rua dos Andradas 41, esquina do Hospicio.

BRONCHITE, asthma, fraqueza pulmonar, coqueluche, rouquidão — RHUM CREOSOTADO—de Ernesto Souza, grande tonico que dá forças, boas cores e um appetite admiravel.

PELO TELEGRAPHO

Amazonas

Juiz ameaçado — Aggressão impedida — Reunião do Partido Republicano — Nova candidatura

MANAOS, 2 (A.) — Hontem, na audiencia do juizo federal, no palacio da justiça, quando saia o juiz em exercicio, dr. Corrêa de Araujo, depois de dar como suspeito o advogado Bernardino de Paiva, foi alvejado por um individuo, que pretendia atirar sobre elle.

O dr. Jeremias da Nobrega e outras pessoas que estavam proximas ao local, impediram a consummação do crime.

O caso tem sido muito commentado.

MANAOS, 2 (A.) — Reune-se hoje a convenção do Partido Republicano, sob a presidencia do sr. Jorge de Moraes, que renunciará a sua cadeira no Senado Federal.

Consta que será apresentada nessa reunião a candidatura do coronel Gabriel Salgado.

Pará

O mercado da borracha

BELEM, 2 (A.) — Diversas pessoas entendidas no assumpto dizem que a situação actual do mercado da borracha na Amazonia é favoravel, não obstante a concorrencia da producção asiatica.

Minas Geraes

A contestação d' senador Luiz Alves—Festejos commemorativos

BELLO HORIZONTE, 2 (D.) — Apezar da contestação do senador João Luiz Alves, podemos affirmar ser absolutamente verdadeiro ter elle dito preferir a actual dictadura Hermes, em vez da dictadura judiciaria do Supremo Tribunal. Quanto ao seu projecto de responsabilidade dos ministros do Supremo Tribunal, o proprio sr. João Luiz declarou aqui a um jornal governista ser exacto que o apresentará nas primeiras sessões do Senado; accrescentando que não temerá qualquer discussão que possa apparecer no futuro debate.

BELLO HORIZONTE, 2 (D.) — Promettem ter grande brilho os festejos em commemoração do bicentenario da creação da Municipalidade de Ouro Preto.

S. Paulo

corridas no Jockey-Club — Recepção ao marechal Hermes — Fallecimentos —Reconhecimento de deputados — Pedido de demissão — Operarios presos — O dr. Ruy Barbosa

S. PAULO, 2 (A.) — Installou-se hoje, perante regular concorrencia, o Centro Portuguez, sendo acclamada a seguinte directoria:

Presidente, Camillo Sampaio; vice-presidente, dr. Bittencourt Rodrigues; delegado commercial, Pereira Coutinho; director do serviço interno, Marques Guerra; director do serviço externo, Dias Barbosa; primeiro thesoureiro, Ferreira Junior; segundo, David Galheto; primeiro secretario, Góes Nobre; segundo, Lins Pontes.

Para a Camara de Commercio foram acclamados: presidente honorario, o consul de Portugal; vice-presidente, Andrade Villares; primeiro secretario, Augusto Barjona; segundo, Lucio Antunes dos Santos.

S. PAULO, 2 (A.) — O padre Julio Maria realizou hoje na Cathedral uma conferencia sobre o thema — *Os phariseus no Brasil*.

A concorrencia foi regular.

S. PAULO, 2 (A.) — Começa amanhã na Camara dos Deputados a apuração das eleições de deputados pelos 1º e 4º districtos.

S. PAULO, 2 (A.) — Realizaram-se hoje, com grande concorrencia, as corridas do Jockey-Club, cujo resultado foi o seguinte:

1º pareo — Elipse e Miranda; poules 5$600 e 7$000. Tempo, 54 1|2.

2º pareo — Schoejing e Ricochet; poules 16$300 e 12$200. Tempo, 51.

3º pareo — Cotton e Flammante; poules 35$800 e 30$300. Tempo, 100 1|2.

4º pareo — Não se realizou.

5º pareo — Geriant e Portugal; poules 10$600 e 17$300. Tempo, 102 1|2.

6º pareo — Mysteriosa e Comediante; poules 9$500 e 16$500. Tempo, 128 1|2.

7º pareo — Arizona e Kromprinz; poules 12 e 55$900. Tempo, 99.

O movimento geral da casa das apostas montou a 29:368$000.

S. PAULO, 1 (Retardado) (A.) — A Camara Municipal desta cidade, em reunião de hontem, deliberou receber, incorporada, o marechal Hermes da Fonseca, por occasião da sua visita a este Estado.

S. PAULO, 1 (Retardado) (A.) — Falleceram hoje d. Argelina Moreira de Azevedo, sogra do sr. José Pereira de Queiroz, deputado estadual, e o corretor Ernani Bolm.

S. PAULO, 1 (Retardado) (A.) — A Camara dos Deputados reunir-se-á na proxima segunda-feira para tratar do reconhecimento dos deputados ultimamente eleitos.

S. PAULO, 1 (Retardado) (A.) — Pediu exoneração do cargo de 2º sub-procurador do Estado, afim de desincompatibilizar-se, o dr. Waldemiro do Amaral, official de gabinete do dr. Albuquerque Lins, que pretende apresentar-se candidato a uma vaga de deputado estadual.

S. PAULO, 1 (Retardado) (A.) — Foram hoje presos seis operarios hespanhoes, que trabalhavam na linha Funilense, e que vieram para esta capital acompanhados de uma escolta.

Ignoram-se os motivos que determinaram essas prisões.

A policia guarda completo sigillo sobre o caso.

S. PAULO, 1 (Retardado) (A.) — E' esperado aqui no dia 9 do corrente o senador Ruy Barbosa, que está em Poços de Caldas.

S. PAULO, 1 (Retardado) (A.) — A imprensa elogia o conselheiro João Alfredo, por ter acceitado a presidencia do Banco do Brasil.

Rio Grande do Sul

General Joaquim Godolphim — Violento temporal—Collação e grão—Visitas militares—Exposições agricolas—A companhia lyrica Schiavazzi—Festas da semana Santa.

PORTO ALEGRE, 2 (A.) — Deve seguir brevemente para essa capital o general Joaquim Godolphim, que hontem passou o commando desta inspecção militar ao seu substituto, o general Alfredo Barbosa.

PORTO ALEGRE, 2 (A.) — A's 9 horas da noite, caiu sobre esta cidade um violento temporal, acompanhado de forte ventania.

As ruas centraes da cidade ficaram completamente inundadas.

Por telegrammas vindos do interior, sabe-se que em diversos pontos do Estado tambem choveu copiosamente.

PORTO ALEGRE, 2 (A.) — Na Faculdade de Medicina desta capital realizou-se hontem a ceremonia da collação de grão a tres medicos, um pharmaceutico e onze dentistas.

PORTO ALEGRE, 2 (A.) — O general Vespasiano de Albuquerque começará amanhã as visitas de inspecção aos estabelecimentos militares.

PORTO ALEGRE, 2 (A.) — Dizem de Bagé e de Santa Victoria do Palmar que brevemente vão ser ali inauguradas exposições agricolas.

PORTO ALEGRE, 2 (A.)—Alguns dos principaes artistas da companhia lyrica do tenor Schiavazzi, fraudulentamente dissolvida, e que ficaram aqui sem recursos, resolveram constituir uma sociedade, para dar alguns espectaculos e poderem regressar a Buenos Aires.

PORTO ALEGRE, 2 (A.) — Começaram hontem, com a procissão da Trasladação, seguida hoje da do Encontro, as ceremonias religiosas que precedem á semana Santa.

Santa Catharina

Embarque para o Rio

FLORIANOPOLIS, 2 (A.) — Seguiram hontem para essa capital, a bordo do *Sirio*, o deputado estadual sr. João de Pinho e o engenheiro dr. Luiz Costa, que vin fazer estudos preliminares sobre os esgotos desta cidade.

Chile

Conferencias — O aviador Stoeckel — Chamada de um ministro — Regresso do ministro do Interior — Acquisição de acções.

SANTIAGO, 2 (A.) — O sr. Claudio Pinilla, ministro boliviano no Rio de Janeiro, aqui chegado hontem de manhã, conferenciou de tarde com o presidente da Republica, dr. Barros Luco, e com o ministro das Relações Exteriores, sr. Enrique Dominguez.

SANTIAGO, 2 (A.) — Hontem de tarde, o aviador Stoeckel fez um vôo nesta capital, mas, devido a um desarranjo do motor, caiu da altura de vinte metros, pouco depois de subir. O apparelho ficou completamente inutilizado. Stoeckel ficou illeso.

SANTIAGO, 2 (A.) — O ministro das Relações Exteriores, sr. Enrique Rodriguez, telegraphou ao ministro chileno em Paris, ordenando-lhe que parta com a possivel brevidade para esta capital.

SANTIAGO, 2 (A.) — Regressou da sua excursão ao sul o ministro do Interior, dr. Rafael Orrego.

SANTIAGO, 2 (A.) — Noticiam os jornaes que o Banco Hispano-Americano, de Madrid, adquiriu acções no valor de 14 milhões de pesos do Banco Hespanhol desta capital.

Perú

As proximas eleições e a situação politica

LIMA, 2 (A.) — Realizou-se hontem de noite nesta capital a reunião do comité do partido liberal, encarregado de eleger os seus representantes nas proximas eleições.

Apezar de haverem promettido, os delegados do partido civilista, que procuram o apoio dos liberaes, não compareceram á reunião, facto que está sendo vivamente commentado em todos os centros politicos.

A situação politica interna continúa muito agitada.

Argentina

Declarações do engenheiro Farquhar — Duellos — Ataque a uma estação — O cruzador "Amethyst" — A viagem do presidente — O centenario de Sarmiento — Festas da unificação da Italia — Um telegramma official — Protesto de estudantes.

BUENOS AIRES, 2 (A) — O engenheiro Farquhar, presidente da Brasil Railway, entrevistado por *La Argentina*, desmentiu categoricamente a noticia de que estivesse empregando esforços para constituir um *trust* das estradas de ferro brasileiras. Declarou que estão em estudos, e brevemente principiarão a ser construidos cerca de 3.000 kilometros de estradas de ferro no Brasil, negando que todas essas vias-ferreas tenham caracter estrategico, conforme aqui se suppõe. Essas obras custarão 800 milhões de francos.

O sr. Farquhar fez grandes elogios aos progressos desta capital.

BUENOS AIRES, 2 (A) — Realizou-se o annunciado duello entre o advogado Centurion e o leiloeiro Massini, que ha dias tiveram um incidente em plena rua, conforme foi noticiado. O sr. Centurion ficou ferido, estando de cama, mas o seu estado não inspira cuidados.

—— Tambem por causa desse incidente, negocia-se outro duello entre os srs. Massini e Mulhall. A's testemunhas deste responderam o sr. Massini que não se batia, em virtude de ter já liquidado com o sr. Centurion a questão.

BUENOS AIRES, 2 (A) — Communicam de Tucuman informando que um grupo de desconhecidos atacou a estação da estrada de ferro daquella cidade. Sendo pressentidos os assaltantes por dois empregados da estação, atacaram-nos, ferindo-os. Apparecendo o chefe da estação, os assaltantes dispararam-lhe varios tiros de revolver, que felizmente o não attingiram. Em seguida, como fosse dado o alarma, os assaltantes fugiram, sem que a policia os pudesse prender.

BUENOS AIRES, 2 (A. — Fundeou hontem de tarde neste porto o cruzador *Amethyst*, da marinha de guerra ingleza.

BUENOS AIRES, 2 — Um radiogramma passado de bordo do cruzador *Buenos Aires* e aqui recebido, informa que o presidente Saenz Peña, que viaja a bordo deste cruzador, chegou á Bahia Stoll, sendo ali carinhosamente recebido.

O presidente Saenz Peña é esperado no dia 4 do corrente em Puerto Madryn.

—— De Punta Arenas, no Estreito de Magalhães, tambem telegrapham para aqui, informando que o cruzador *Buenos Aires*, levando a bordo o presidente Saenz Peña, passou em frente áquelle porto, com destino ao Cabo de Las Virgenes.

BUENOS AIRES, 2 (A) — Telegrapham de La Plata informando que as festas ali hontem realizadas commemorando o centenario de Sarmiento, estiveram concorridissimas e muito brilhantes. Em muitas povoações do interior da Provincia de Buenos Aires tambem se realizaram grandes festejos commemorando o centenario do nascimento de Sarmiento.

BUENOS AIRES, 2, (A.). — Realizaram-se hoje, nesta capital, imponentes festas, commemorando o quinquagenario da unificação da Italia.

Pela manhã, os alumnos das escolas italianas depositaram flores na pyramide de Mayo (commemorativa da independencia argentina), na praça do mesmo nome, e na estatua de Mazzini, entoando os hymnos argentinos e italiano.

Por delegação das sociedades italianas existentes na Argentina, o sr. Manoli depositou uma corôa na estatua de Garibaldi.

BUENOS AIRES, 2, (A.). — A's 2 horas da tarde, effectuou-se o grande cortejo civico, em honra da Italia.

O cortejo compunha-se de mais de 50.000 pessoas, de todas as classes sociaes, vendo-se ali representadas as sociedades italianas, com os seus estandartes, as lojas maçonicas, as associações argentinas e cosmopolitas, etc.

O cortejo percorreu a avenida de Mayo, em toda a sua extensão. Tanto a avenida como todas as outras ruas das proximidades, estavam repletas de povo, que acclamou enthusiasticamente os manifestantes, levantando vivas á Italia e á Argentina. Quando o cortejo chegou em frente á estatua de Mazzini, o ministro italiano nesta capital, visconde Macchi di Cellere, leu um telegramma, que acabava de receber do rei Victor Manoel, pedindo-lhe para agradecer aos italianos e ao povo argentino essa grandiosa manifestação de sympathia á Italia. Quando o visconde Macchi di Cellere acabou de ler esse telegramma, ouviu-se grande salva de palmas, e repetiram-se as manifestações de sympathia á Italia. Junto ao visconde Macchi di Cellere achava-se o sr. Cobianchi, ministro italiano em Montevidéo, e que veiu especialmente a esta capital assistir a essa manifestação.

Deante da estatua de Mazzini discursaram tambem os srs. Estanislau Zeballos e Teterch, sendo muito applaudidos.

BUENOS AIRES, 2, (A.). — A legação de Portugal nesta capital recebeu um telegramma do ministro dos Negocios Estrangeiros do seu paiz, dr. Bernardino Machado, communicando-lhe que o governo provisorio não havia confiscado, como se affirma, os bens das congregações religiosas expulsas de Portugal, depois da proclamação da Republica.

BUENOS AIRES, 2, (A.) — Os estudantes argentinos enviaram um telegramma aos seus collegas paraguayos, protestando, em nome da civilização, contra os fuzilamentos ordenados pelo governo paraguayo nas pessoas dos prisioneiros de guerra.

Uruguay

Regresso do scout Rio Grande do Sul

MONTEVIDEO, 2 (A.) — Regressou a este porto o *scout Rio Grande do Sul*, da marinha de guerra do Brasil, e que havia ido fazer exercicios de tiro nas costas do Rio Grande.

Portugal

Commemoração — O capitão Paiva Couceiro — Visita ministerial

LISBOA, 2. (H.). — Commemorando a entrada em vigor da lei do registro civil, realizando-se hoje uma sessão solemne em homenagem ao governo, sendo inaugurado, na Associação do Registro Civil, o retrato do ministro da Justiça, dr. Affonso Costa.

A o ser descerrada a cortina que cobria o retrato, a numerosa assistencia prorompeu em calorosos vivas e acclamações á Republica e ao governo provisorio.

LISBOA, 2. (H.). — *O Mundo*, de hoje, diz que o capitão Paiva Couceiro ainda se acha na cidade hespanhola de Vigo.

LISBOA, 2. (H.). — O coronel Xavier Barreto, ministro da Guerra, partiu para o norte, em visita aos quarteis militares.

França

Corrida aerea — Um telegramma do Matin

PARIS, 2 (H.) — Está affixada para o dia 13 de agosto proximo a partida dos aerostatos que tomam parte na corrida aerea entre Marselha e Argel, com escala pela ilha de Minorca.

O respectivo regulamento vem hoje publicado no boletim do Aereo-Club de França.

PARIS, 2 (H.) — O *Matin* publica um telegramma de Tanger dizendo que as tribus das immediações de Fez estão revoltadas e já proclamaram sultão d Marrocos Mulai [illegible], irmão do actual soberano.

O mesmo telegramma accrescenta que estas informações foram enviadas de Mequinez.

As legações estrangeiras de Tanger não receberam noticias do movimento revolucionario desde o dia 26 do mez proximo findo.

Italia

Congresso artistico — Os sub-secretarios do Estado

ROMA, 2 (H.) — Os soberanos assistiram hoje, no Castello de Sant'Angelo, á ceremonia da inauguração do Congresso Artistico Internacional.

Estiveram tambem presentes ao acto, que se revestiu de grande solennidade, representantes do parlamento, ministros, membros do corpo diplomatico, o mairé de Roma e numerosissimos artistas italianos e estrangeiros.

Discursaram os srs. Apolloni, presidente do comité organizador da exposição, Nathan, syndaco de Roma, San Martino, Ricci e Charles Durand.

A' tarde os soberanos inauguraram tambem o pavilhão allemão da Exposição Internacional de Bellas Artes, com a assistencia das autoridades, sr. G. Jagow, embaixador allemão, membros da colonia e principe de Bulow, ex-chanceller do imperio, o qual proferiu um breve discurso allusivo ao acto.

ROMA, 2 (H.) — A Agencia Stefani publica hoje a lista official dos novos sub-secretarios d'Estado, que são precisamente os mesmos mencionados nos telegrammas de hontem.

Mexico

Reformas — Credito de dois milhões

MEXICO, 2 (H.). — O general Porfirio Diaz, presidente da Republica, autorizou o Congresso a votar, em principio, a não reeleição do presidente e dos membros do poder executivo, a reforma eleitoral, a reforma judiciaria e a nova lei sobre as propriedades ruraes.

MEXICO, 2 (H.). — Consta que o Congresso vae pedir o credito de dois milhões e meio de dollars para occorrer ás despezas com as novas expedições contra os insurrectos.

Servia

Situação critica

BELGRADO, 2. (H.). — Sabe-se nesta cidade que a situação, na provincia da Albania, é extremamente critica. Os insurrectos estão cercando Scutari, contando tomal-a dentro de pouco tempo.

Marrocos

Tropas derrotadas

TANGER, 2 (H.). — A derrota que as tropas do sultão soffreram, no dia 28 do mez passado, teve grande repercussão em todo o imperio, sendo que os rebeldes ameaçam atacar a cada momento a cidade de Fez, cuja guarnição é insufficiente para resistir ao ataque.

Commentam-se muito as noticias nos circulos estrangeiros residentes na capital do imperio.

Russia

O novo ministro da Marinha — Audiencia do czar

PETERSBURGO, 2 (H.). — O vice-almirante Gregorovitch foi hoje nomeado ministro da Marinha.

PETERSBURGO, 2 (H.). — O czar Nicolão recebeu, em audiencia, o conselheiro Stolypine, presidente do conselho de ministros, com o qual teve demorada conferencia sobre a situação da politica interna.

A interpellação, que vae ser feita ao governo, a proposito da questão dos zemstvos, já foi assignada por 44 membros do conselho do imperio.

QUARESMA & C. Editores

Acaba de sahir á luz

O COZINHEIRO POPULAR

OU

Manual Completissimo da Arte de Cozinhar

verdadeira encyclopedia culinaria [illegible] todos os paladares. Alem das cozinhas estrangeiras [illegible] a franceza, a portugueza, ingleza, allemã, italiana [illegible] mineiros, [illegible] bahianos, genero paulista, iguarias do norte, manjares do sul, [illegible] Muquecas, carurús, angús, feijoadas á bahiana [illegible] Manual do Copeiro [illegible] collecção de [illegible] 300 paginas [illegible]

AVISO

A Livraria do Povo remette para o interior [illegible] Quaresma & C., rua de S. José 71 e 73, Rio de Janeiro.

Uma creança engeitada

[illegible]

Um carroceiro que é atropelado pela sua propria carroça

[illegible]

Um vendedor de relogios, suspeito

[illegible]

Correio dos theatros

CINEMAS E...

Temos hoje de novo no Recreio a peça de grande espectaculo *As bolas de Napoleão*, que ainda hontem deu duas formidaveis enchentes no popular theatro da rua do Espirito Santo, fazendo affluir [illegible] a tabuleta de *Só ha entradas*.

Para hoje ficaram já vendidos muitos bilhetes, sendo portanto provavel que a casa se encha á cunha. A peça é engraçadissima e nella tem José Ricardo mais uma occasião de evidenciar a sua veia comica.

O espectaculo de hoje, no Apollo, com a 9ª representação de grande successo — *Conde de Luxemburgo*, reveste um cunho de especial distincção: é a 1ª recita da moda, destinada á primeira sociedade carioca [illegible]

[illegible]

Cinema Parisiense — E' verdadeiramente surprehendente o magnifico programma que o Parisiense nos vae dar hoje. [illegible]

Cinema Odeon — [illegible]

Kinema Kosmos — [illegible]

Cinema Ouvidor — [illegible]

Cinema Soberano — [illegible]

Cinema Paris — [illegible]

Cinema Chantecler — [illegible]

Cinema Idéal — [illegible]

Cinema Excelsior — [illegible]

Rio Branco — [illegible]

S. José — [illegible]

Castro — [illegible]

Cinema Nictheroy — [illegible]

A POPULAR CASA DO PAZ

193 — RUA SETE DE SETEMBRO — 193

[illegible]

UMA MENOR QUE PROMETTE

Aggressão a revólver

Na rua de S. Clemente

[illegible]

... pela policia ... recolher ao ...

Os annuncios de aluga-se, precisa-se e vende-se custam nesta folha apenas 200 rs., tres vezes. Gratis aos pobres.

DEPOIS DE DISCUTIREM, UM SAIU FERIDO

[illegible]

Caiu de um bonde

[illegible]

Conservar a côr dos cabellos, exterminar as caspas, só com a "PARAGUAYITA", loção á venda na Casa Doublet, Ouvidor, 149.

A morte de Joanna não é resultado de um crime

No cemiterio de Inhaúma

[illegible]

Jupe-Culotte

[illegible] Rua Sete de Setembro n. 5.

Conflicto, cabeçadas e xadrez

EM UM BOTEQUIM

[illegible] Pedro Ferreira da Silva e Aurelio Vidal [illegible]

... Victorino dos Santos, que lhes deu voz de prisão. Ambos os valentões não se conformaram com isso e um delles, o de nome Vidal, aproveitando um momento de distracção do soldado, atirou-o por terra, com uma cabeçada.

Emquanto isto, Vidal evadiu-se e Pedro foi preso, sendo apresentado ás autoridades do 7º districto, que o fizeram recolher ao xadrez respectivo.

Frio sobretudos a 30$—35$—40$—grande sortimento Rua S. Pedro 202.

DIA SOCIAL

DATAS INTIMAS

O revmo. padre Ricardino Sève, erudito orador sacro e vigario da freguezia de S. Christovão, conta hoje mais um anniversario natalicio. Os seus dedicados amigos, que são muitos, e os fieis de sua freguezia prepararam-lhe demonstrações pela data de hoje, festas estas que revelarão a estima que elle merece de todos aquelles que conhecem os seus dotes de coração.

—— Festejou hontem mais um anniversario natalicio mme. Hermania Ribeiro Maia, que se acha actualmente na estação de Cambuquira.

—— Faz annos hoje o interessante Asdrubal, filho do dr. Arthur Cherubim, advogado no fôro desta capital, e 1º supplente de delegado do 1º districto.

* * *

CLUBS E FESTAS

UMA INAUGURAÇÃO. — Inaugurou-se, ante-hontem, á rua dos Invalidos 177, a *Grande Pension Universelle Italienne*, de propriedade do sr. Paschoal Labanca.

A universalidade do titulo dá logo a entender que o novo estabelecimento é do genero popular *Maxim's* de Paris, onde a juventude e o deleite se harmonizam num accorde perfeito em qualquer tonalidade modalem.

O predio está montado com todo o requinte de bom gosto, conforto e commodidade. Conta cincoenta aposentos, ricamente mobilados, para solteiros e para casaes, tres espaçosos salões de recepções, duas salas, uma azul, outra cor de rosa, para baile, 16 gabinetes para jantares intimos, sala para fumantes, sala de leitura e um salão para banquete. Uma perfeita installação de luz electrica, põe o dia naquelle immenso labyrintho cheio de vida e movimento quando o céo escurece e Apollo se espreguiça nas almofadas do Occidente, e um lindo e florido jardim espalha aromas pelo vasto pateo.

O pessoal de serviço, sob a direcção do activo gerente Alberto Carignani, um cavalheiro de finissimo trato, é de vinte *garçons*; a cozinha está entregue a um *maitre d'hôtel*, de dois ajudantes e seis copeiros. A rouparia é dirigida por Maria Bernardini, senhora de captivante aspecto e maneiras mui gentis.

A's 7 horas da noite, sentaram-se á mesa, em fórma de gigantesco *U*, os seguintes srs.: Francisco Vieira, J. F. Carvalho, Ferreira dos Santos Junior, Everardo Barbosa, Salvador Caruso, M. Coutinho, Antonio Gusmão, Raphael Panno, Giuseppe Musiello, J. Galhabanon de Oliveira, Mario de Sá, J. Cordeiro, Pasquale Labanca, Alberto Carignani, Severiano J. da Fonseca, Alvaro S. C. da Costa, Genesio Camara Filho, Raul Brandão, Rodrigues Camara, Carlos Maul, Affonso Gallotti, Raul Goulart, Guilherme Reis, Julio Magno da Silva, major José Gonçalves Rabello, Horacio Pestana, C. Harry Bartnels, capitão João A. Candido Costa, tenente Arlindo Francisco Freire, capitão Manoel Fernandez Fam, Joaquim Moreira de Andrada, Domingos Gredilha, José Peres, armador da casa de C. Trette, e o representante desta folha.

O jantar, em que, como era natural, figurava como prato de resistencia o appetitoso talharim, correu na maior camaradagem entre os convivas, alguns dos quaes davam a nota humoristica com ditos de espirito e replicas hilariantes.

Ao espoucar do *spumante*, o nosso collega J. Cordeiro, por delegação do sr. Labanca, agradeceu o comparecimento dos convidados áquella festa de... mundanismo.

Francisco Vieira, em ardoroso e magniloquente arroubo de oratoria, levantou a taça em honra ao *sacerdos magnos*, no dativo é mais grammatical: no *sacerdoti magno* do templo de Phrynéa.

Em seguida, o sr. Gallotti, do *Bersagliere*, fez uma expressiva e vibrante saudação de fraternidade entre a colonia italiana e o hospitaleiro povo brasileiro. José Cordeiro saudou, na pessoa dos subditos italianos, presentes no banquete, a bella Italia e a patriotica data que recorda o cincoentenario de sua independencia.

Pelas 10 horas da noite, á pensão do sr. Labanca começaram a affluir as mais bellas mundanas, que enxameam por esta encantadora cidade das avenidas.

Quem quizesse ver que de elegancia e seducção põe a *jupe-culotte* em talhe de mulher, era penetrar numa daquellas salas, e lá admiraria, não uma, sinão duzias de *jupes-culottes*, que fluctuavam ao compasso da valsa e da polka.

Danson-se; danson-se a valer, ao som de uma orchestra de doze professores, até alta hora da madrugada.

Foi uma bella festa, com que Pasquale Labanca obsequiou seus convidados.

* * *

CASAMENTOS

Contrairam matrimonio ante-hontem, na 9ª pretoria, e na matriz do Espirito Santo, o sr. Alfredo Macedo e a exma. sra. d. Elvira Copello.

Foram paranymphos, tanto no acto civil como no religioso, os srs. Ignacio Autão de Vasconcellos e Francisco José da Silva, e madrinha da noiva, a exma. sra. d. Ermelinda José da Silva.

—— Communicaram-nos o seu contracto o sr. Luiz Teixeira, e a sra. d. Dalila C. Teixeira.

* * *

PARTIDAS E CHEGADAS

Segue para o Estado do Pará, onde vae fixar residencia, o. Nanina de França, cirurgião-dentista.

—— Hospedaram-se no Hotel Avenida os seguintes srs.: Francisco Antonio Palcéro, Edmundo Gaudin, Christiano de Oliveira, Fernando Paes Leme, José Pereira, commendador Oscar A. do Nascimento, Leopoldo do Nascimento, mlle. L. do Nascimento, J. Fonseca Schatel, dr. Torres de Oliveira, commendador Leoncio Gurgel e Julio Schloss.

* * *

Hoje, ás 2 horas da tarde, reune-se no palacio Archiepiscopal, o novo Conselho da Congregação da Doutrina Christã. A sessão será presidida pelo cardeal archispo.

* * *

ENFERMOS

Está enfermo, de cama, o sr. Julio Pessoa, empregado do Lloyd Brasileiro, onde é grandemente estimado.

* *

MISSAS

No altar-mór da matriz do Santissimo Sacramento será celebrada hoje, ás 9 1|2 horas, missa de setimo dia em suffragio da alma de Diniz Francisco de Miranda, ex-negociante desta praça.

* * *

FALLECIMENTOS

Falleceu ante-hontem, ás 10 horas da noite, d. Virginia Cardoso Mattos, mãe do escripturario da Estatistica Commercial, Alberto Cardoso de Mattos e sogra do capitão de corveta Raul Oscar de Faria Ramos.

—— Falleceu hontem, em Nictheroy, ás 9 1|2 horas da noite, a exma. sra. d. Rachel Pimentel da Silveira, dignissima consorte do capitão Ozorio da Silveira, activo e conceituado leiloeiro naquella cidade.

A finada era geralmente estimada em Nictheroy pelas suas bellas qualidades de coração e espirito caritativo.

O enterramento effectua-se hoje, ás 5 horas da tarde, no cemiterio de Maruhy, saindo o corpo da rua Visconde do Uruguay n. [illegible], onde residia.

—— No cemiterio de S. João Baptista, foi sepultada hontem d. [illegible] Maciel Camorim, solteira, de 19 annos de edade, tendo saido o feretro da rua [illegible] n. [illegible], ás 5 horas da tarde.

—— Falleceu na Santa Casa foi sepultado hontem, no cemiterio de S. Francisco Xavier, o sr. Mario Mattos de Vasconcellos, solteiro, de [illegible] annos de edade.

O feretro saiu do referido Hospital, ás 5 horas da tarde.

—— Da rua Vinte e Quatro de Maio n. 43, saiu hontem, ás 4 1|2 horas da tarde, para o cemiterio de S. Francisco Xavier, o enterro de d. Virginia Cardoso de Mattos, viuva, de [illegible] annos de edade.

Bem no Coração

Bem no coração da cidade [illegible] se come com asseio e presteza. Para corroborar a nossa afirmativa, achamos prudente que o novo Carioca dê um pulinho no Restaurant Europa na rua Uruguayana 142 entre Hospicio e Alfandega, onde além de um elegante salão reservado para familias acceitam pensionistas [illegible] e dispondo sempre de quartos e salas confortaveis para familias e viajantes. Banhos quentes e frios. Baptista Andrade & C.

Os annuncios de aluga-se, precisa-se e vende-se custam nesta folha apenas 200 rs., tres vezes. Gratis aos pobres.

Queimado com agua fervendo

Joaquim Antonio Nunes Junior, brasileiro, operario, casado, de 27 annos, morador á rua S. Frederico n. 23, queimou-se com agua fervendo na face anterior do tronco, pescoço, braço esquerdo, mãos e côxas.

O local do accidente foi a casa da rua São Carlos n. 257, dando o Antonio Nunes entrada na Santa Casa, depois de medicado pela Assistencia.

VIDA ACADEMICA

FACULDADE DE MEDICINA

Relação das defesas de theses para hoje: 2ª mesa, ás 11 horas: Guilherme Pinto Bravo, Americo Oberlaender, Heraclito Ribeiro de Castro.

5ª mesa, ás 12 horas: Oscar da Silva Araujo, Raul Ferreira Leite.

2º anno de obstetricia, ás 10 horas — Clinicas. Anno — Pourroy Charpentier, Melania Rodrigues e Guilhermina Hamilton Cunha.

4ª série de habilitação para medicos estrangeiros — Clinicas, ás 10 horas: Benedicto Montenegro e Paschoal Pisani.

FACULDADE LIVRE DE DIREITO

Serão chamados hoje a prova oral:

3º anno — A's 2 1|2 horas: Tancredo Soares de Souza.

4º anno — A's 3 horas: João Manoel de Carvalho.

—— No dia 3, começarão a funccionar todas as aulas desta Faculdade.

ESCOLA POLYTECHNICA

Exames para hoje:

A's 10 horas da manhã, dar-se-á ponto para prova oral aos seguintes srs.:

Curso fundamental — Exercicios praticos da 1ª cadeira do 3º anno — Astronomia: Ernani Bittencourt Cotrim, Abelardo Lima Cavalcanti, Luiz Cordeiro, Reginaldo Marques Pardelho, Edgard de Souza Chermont, e Renato Barroso.

Curso de engenharia civil — Regulamento de 1901 — Exercicios praticos da 2ª cadeira do 2º anno — Portos de mar — Alvaro de Lacerda Cardoso e Fausto Lopes da Costa.

Exames para admissão — Mathematica para admissão: Benjamin Magalhães de Oliveira, Gustavo Adolpho de Carvalho, Arminio Carlos da Silva, Genserico Muniz Freire e Ubaldino do Amaral Moura.

Turma supplementar: Placido José Martins de Sá Carvalho, Raymundo Brandão Cêla, Aldimir de S. Paulo e Roseny Silva.

Nota — Continuarão os trabalhos de campo para agrimensor.

—— O resultado dos exames de hontem foi o seguinte:

Curso fundamental — 1ª cadeira do 3º anno — Astronomia e geodesia — Approvados simplesmente: Renato Barroso e Reginaldo Marques Pardelho.

Curso de engenharia civil — Regulamento de 1901 — Exercicios praticos da 3ª cadeira do 2º anno — Machinas — Approvados, plenamente: Alvaro de Lacerda Cardoso, José Luiz Fernandes, Fausto Lopes da Costa, Euzebio Naylor e Herminio Malheiros Fernandes da Silva.

Exames para admissão — Mathematica para admissão — Approvados, com distincção: Conegglo de Castro, simplesmente: Tasso Benjamin da Motta.

Exames para agrimensor — Elementos de astronomia — Approvado, simplesmente: Augusto Amarante.

EXTERNATO NACIONAL PEDRO II

Exames de madureza — Hoje, ao meio-dia, serão chamados a provas oraes de physica e chimica e historia natural: Gustavo Maria da Silva Ramos, Edgard Ribas Carneiro, Francisco Teive de Almeida Magalhães e Oswaldo Teive de Faria Pereira.

DIVERSAS

Nos exames de madureza geral, a que se procederam no Gymnasio Petropolis, foi approvado plenamente, em todas as materias, o nosso collega de imprensa, João B. Bezerra Leite.

—— Completaram, na Escola de Artilheria e Engenharia, o curso technico e geral, pelo regulamento de 18 de abril de 1898, os seguintes officiaes: capitão Galdino Tavares de Souza, 2º tenentes Floriano Gomes da Cruz, Eurico Gaspar Dutra, Raul Mendes de Paiva e Ozorio Garcia Rosa, nos quaes vão ser passados os competentes titulos e cartas a que fizeram jús.

—— Recebeu o grão na Escola de Medicina desta capital, o dr. Ruy Carneiro da Cunha, filho do dr. Antonio de Siqueira Carneiro da Cunha, o qual fôra approvado com distincção na defesa de these, em que dissertou sobre a Assistencia do Estado, aos menores abandonados e delinquentes.

—— As aulas do curso annexo á Polytechnica, regidas pelo dr. Pantoja Leite, reabrir-se-ão no dia 6 do corrente. Essas aulas funccionarão, como de costume, na Escola Polytechnica, ás 3 1|2 horas da tarde.

* * *

VIDA ESCOLAR

GYMNASIO PIO AMERICANO

Haverá hoje as seguintes provas:

Admissão ao 2º anno — Escripta de francez, ás 10 horas; escripta de geographia, ás 11 horas.

Admissão ao 3º anno — Oral de arithmetica, ás 10 horas; escripta de inglez, ás 10 horas; escripta de portuguez, ás 11 horas.

Admissão ao 4º anno — Escripta de chorographia, ás 2 horas; oral de chorographia, ás 5 horas.

COLLEGIO ALFREDO GOMES

Realizam-se hoje as seguintes provas escriptas:

4º anno — A's 10 horas — Latim.

5º anno — A's 11 horas — Inglez.

3º anno — Oraes, ás 9 horas — Inglez, francez e corographia: Manoel A. Marques Junior, Felix T. Montebello, Hugo J. Teixeira, Edgard L. Silveira, Eugenio B. dos Reis, Cid Torres Martins, Nelson S. Silva e Octacilio R. Silva.

1º anno, ás 9 horas — todas as materias: José S. Roxo, Luiz P. S. Tavares, Hersilio Campos, Alberto Dexon Costa, Antonio M. Chaves, Alvaro A. Gabriel, Nelson Almeida, Roberto Deyle Maia, Carlos Ferraris, Theodoro Sodré e Eduardo Lotti.

CUPIDO — Charutos Costa Ferreira.— Depositarios Jacobina & C. — RUA DO CARMO, 56.

O que é correcto

I

O illustrado sr. L. C., vendo que eu aconselho a graphia "*letra*" com *t* singelo, declara que se acha ainda em dúvida, pois essa palavra apparece com dois *tt* no diccionario de Aulete e, além disso, viu "*littera*" com dois *tt* na *deuxième grammaire latine*, de Riemann et Gœlzer.

A isso cumpre-me responder:

"Em primeiro logar, não nos podemos guiar sempre pelo diccionario de Aulete, que escreve "*abhorrecer*" com *h*, "*bocca*" e "*licção*" com dois *cc*, (embora escreva "*boccejar*" com *c* singelo), "*gotta*" e seus derivados com dois *tt*; pois esse diccionario precisa de uma grande reforma quanto á graphia de várias palavras. Nelle tambem apparece a palavra "*approximar*" com dois *pp*, quando é verbo que póde ser formado de "*proximo*", no seio da propria lingua, com o nosso prefixo "*a*", sem necessidade de recorrermos ao latim, pois do mesmo modo são formados "*aquietar*", de *quieto*; "*apresentar*", de *presente*; "*apurar*", de *puro*; etc., etc.

Em 2º logar, *la deuxième grammaire*, de Riemann et Gœlzer, para uso dos francezes, não nos póde servir de regra, porque os francezes têem natural tendencia para tudo quanto seja mais apparatoso; e tanto assim, que escrevem "*homme*" e "*pommade*", com dois *mm*, quando, no proprio latim, taes palavras nunca tiveram consoante média geminada.

Em 3º logar, se o illustrado consulente escreveu "*lição*", com *c* singelo, foi o primeiro a discordar de Aulete, que escreve *licção* com dois *cc*.

Emfim, cumpre-me declarar ao illustrado consulente que, se manusear obras de auctores latinos publicadas em Portugal, se consultar o grande diccionario inglez de *Webster*, na palavra "*letter*", verá a palavra "*litera*" latina com *t* singelo, de accórdo com a velha prosodia de Bento Pereira (mas não consulte diccionarios francezes).

Agora, vou apresentar ao illustrado consulente uma razão peremptoria: — Ainda quando a palavra latina fosse sempre escripta com dois *tt* (*dato et non concesso*), ainda assim deviamos escrever "*letra*" com *t* singelo, e do mesmo modo "*boca*", "*gota*" e seus derivados, "*outono*" (sem *u* antes do *u*), "*roto*" (sem *p*, embora derivado de "*ruptus*"), sempre com consoante singela; porquanto, se o uso teve fôrça para mudar a vogal da primeira syllaba, *ipso facto* fez desapparecer a consoante geminada do latim "*bucca*", "*gutta*", etc. O Diccionario Contemporaneo, pois, está de accórdo com esta doutrina quando escreve "*roto*" sem *p*, e diz que vem do latim (*ruptus*).

Haja vista tambem a palavra "*outono*" que assim apparece em Aulete, de accordo com a regra supra.

Portanto, bastam as palavras "*roto*" e "*outono*" para provar que devemos escrever "*letra*" com *t* singelo; cabendo-me ainda ajuntar, que a palavra *literato* se escreve em inglez com *t* singelo (ao contrário do francez), como se póde ver no citado diccionario de Webster, o que está de accórdo com a graphia de "*litera*".

Candido Lago

VIDA OPERARIA

UNIÃO DOS ALFAIATES — Realiza-se hoje, ás 7 horas da noite, uma assembléa geral ordinaria, na qual será distribuido um avulso que explica o *Curso de Corte*. São convidados todos os socios a assistirem a esta assembléa na séde social, rua General Camara n. 156.

CIRCULO DOS OPERARIOS DA UNIÃO — São convidados os srs. directores e membros do conselho deliberativo, para se reunirem, hoje, em sessão ordinaria, ás 7 horas da noite.

UNIÃO DOS ALFAIATES — Hoje haverá assembléa geral para inicio das aulas do Curso de Corte.

São convidados a comparecer todos os socios. Nessa occasião serão distribuidos impressos contendo a explicação inherente ao referido curso.

Vinhos do Porto — Os mais finos Belleza do Douro, Mosentel Lambareiro. Casa DELPHIM COELHO & C.— Assembléa n. 58.

SPORT

DIVERSAS

Parte a 13 do fluente, isto amanhã, para o Rio Grande do Sul, o dr. Antenor Granja de Abreu, proprietario do *crack* porto-alegrense, Pharamond.

—— Festejou ante-hontem o seu anniversario natalicio, o sr. J. A. N. da Costa Lima, director do Prado Fluminense,

Soffria Atrozmente de Anemia

Restabelecida em Seis Mezes — COM A — Emulsão de Scott

"Declaro que tendo uma filhinha que soffria atrozmente de enfraquecimento geral do organismo e de uma anemia tão profunda que dia em dia a consumia mais, empreguei com o melhor resultado a *Emulsão de Scott*.

"Aos seis mezes, a criança ficou completamente restabelecida, forte, robusta e com bôa côr, sendo agora a admiração de quantos a tinham visto no seu estado debil e doentio."— JOSÉ A. GRANADO, Rio de Janeiro.

O que faz a EMULSÃO DE SCOTT por esta menina, fal-o constantemente por todas as crianças que veem ao mundo com uma natureza fraca e debil. É una verdadeira Providencia da Infancia.

Exija-se sempre esta marca.

SCOTT & BOWNE Chimicos Nova York

(Fa)

... crou com a estadia em S. Paulo, vae recomeçar o seu *entrainement*.

—— Continúa em descanso, o zaino Monarcha, da propriedade do jockey Alfredo Zalazar.

—— Foi distribuido hontem o primeiro numero do semanario sportivo, *Eslação Sportiva*, que vem repleto de bom noticiario, e que possue ficção.

—— Na ultima reunião realizada pelo Centro dos Chronistas Sportivos, foi annunciado mais cinco premios para a presente temporada, ficando, portanto, elevado a sete premios seguintes:

Um mimo ao Campeão, offerecido pelo Conselho Director do Centro; segundo e terceiro logares, guarda-chuva com castão de ouro, e um relogio de prata, offerecidos pelo sr. G. G. Seabra; e ao quarto, um mimo do jornal *O Jockey*.

O chronista Mario Alves, offerece uma lembrança ao *recordan* da temporada.

Ao chronista que em seus palpites offerecer a melhor poule ou rateio, terá uma lembrança dada pelo dr. Constant de Figueiredo.

Finalmente o sr. Abel Novaes, resolveu offerecer um mimo ao chronista que chegar em ultimo, mas, dos que tomarem parte no certamen, inscriptos até junho.

—— Dizem nas rodas bem informadas, que o sr. J. Labanca, querendo prestar o seu concurso, ao concurso de palpites organizado pelo centro dos Chronistas Sportivos, vae offerecer um soberbo presente, ao referido centro.

—— E' possivel que o estimado *turfman*, sr. Samico, proprietario do cavallo Jockey-Club, receba brevemente um bom potro de dois annos ou um cavallo de tres annos.

* * *

ROWING

CLUB VASCO DA GAMA

O *Clu das Sextas*, offerecido ante-hontem pela directoria deste sympathico centro nautico, aos seus socios, alcançou mais um ruidoso successo como são todas as festas ali realizadas.

A directoria fidalga como sempre, teve a gentileza de nos convidar para a sua festa intima, e nós não nos esquivamos dessa honra.

CLUB INTERNACIONAL DE REGATAS

Os valorosos rapazes do Internacional de Regatas, continuam trabalhando com todo afinco, para que a festa que elles pretendem realizar a 9 do corrente, na ilha do Engenho, tenha todo encanto.

Ao que sabemos, vae ser uma festa sympathica e attrahente.

CLUB BOQUEIRÃO DO PASSEIO

Vae ser uma verdadeira apotheose, a commemoração do anniversario deste conceituado club, que passa a 21 do fluente.

A *garage* da rua de Santa Luzia, completamente transformada, será pequena para conter a multidão de verdadeiros nautas, que nessa noite irá saudar a plêiade valente do Boqueirão, e admirar a beleza da séde, que se póde dizer a primeira dos clubs desta capital.

* * *

CYCLISMO

VELO-CLUB

Está fundado neste centro cyclista, o grupo dos 25, que dará a sua primeira festa a 9 do fluente, com um esplendido *pic-nic*, nas represas do Rio d'Ouro.

—— A 23 deste, realizar-se-á uma grandiosa festa nocturna, com um programma attrahente e variado.

FRONTÃO NICTHEROY

Resultado da funcção realizada hontem:

1 Antonio	11$200	4$800
Gastelu		4$800
2 Antonio	8$000	3$200
Lagartijo		6$400
3 Goenaga	8$500	5$600
Gastelu		5$600
4 Antonio	10$500	4$000
Capivara		6$000
5 Lagartijo	10$400	6$000
Irun		3$000
Dupla		25$600
6 Antonio	12$000	5$000
Goenaga		5$000
Dupla		20$400
7 Quinella-Dupla a 8 pontos:		
Vergara-Gastelu	9$900	4$000
Solozabal-Lagartijo		6$000
Dupla		12$600
8 Gogorza	7$800	4$300
Vergara		3$600
Dupla		29$700
9 Solozabal	6$900	3$800
Vergara		3$800
Dupla		9$600
10 Vergara	9$600	4$000
Gogorza		5$000
Dupla		18$500
11 Solozabal	6$800	3$200
Gogorza		4$000
Dupla		15$300
12 Hermenegildo	8$300	5$300
Vergara		5$300
Dupla		15$300
13 Hermenegildo	8$600	5$000
Gogorza		5$000
Dupla		20$300
14 Gogorza	9$600	7$200
Hermenegildo		2$800
Dupla		24$700

Hoje, descanso.

Amanhã, quarta, quinta e sexta-feira, funcção, das 4 ás 6 1|2 horas da tarde.

A ESMERALDA

A maior exposição de joias e relogios

OS PREÇOS MAIS BARATOS

Importação directa — Fabricação propria

8 e 10 — TRAVESSA S. FRANCISCO — 8 e 10

Peçam catalogo que enviamos pelo correio.

DERBY-CLUB

A PRIMEIRA CORRIDA DA TEMPORADA

Zilda, do Stud Campo Alegre, vencedora do Classico "Extréa"

RESULTADO GERAL DA CORRIDA

O dia de hontem esteve sombrio, proprio para as festas no ar livre, e, talvez, por esse aspecto, teve o Derby-Club as suas archibancadas repletas de familias e cavalheiros, que foram assistir á inauguração da *stacion* de 1911.

As *jupe-culottes* déram a nota *chic* á festa, notando-se diversas damas, entre ellas, mme. Caambre, conhecida *couturière*.

A reunião teve inicio á 1 hora da tarde e terminou ás 4 e 45 minutos da tarde, sob fortissimo aguaceiro, que em alguns minutos inundou o elegante hippodromo.

As honras da reunião couberam ao Stud Campo Alegre, que levantou quatro victorias com os seus pensionistas Zilda, Tilda e Campo Alegre, que fez esplendido *double*, todos dirigidos pelo estimado jockey Domingos Ferreira.

Os demais vencedores do dia foram Roxana e Sabiá, empatado com Odalisca, que, a nosso ver, venceu o representante do Stud Ottomano, magistralmente dirigido pelo jockey inglez Joseph Vasisye.

E' digno de elogios, tambem, o jockey Leggoe, que dirigiu a Scout, fazendo bella carreira.

Esses dois jockeis vão fazer figuras brilhantes, porque são, de facto, elegantes e conhecedores do seu mister.

No intervallo do 2º para o 3º pareo, a directoria do Derby-Club, por intermedio de seu director, sr. Gustavo Braga, fez entrega dos dois premios de 500$, instituidos pelo sr. G. G. Seabra, aos jockeis Alexandre Fernandez e Lourenço Alcolia Junior, tendo este profissional agradecido a offerta.

Este acto, que se revestiu de toda a solemnidade, realizou-se na sala da imprensa, com a presença de todos os chronistas sportivos.

O movimento das apostas elevou-se a 61:683$000.

O resultado geral da reunião foi o seguinte:

1º pareo — *Seis de Março* — 1.609 metros — Premios: 1:200$ e 240$000.

ROXANA, 3 annos, alazã, Rio Grande do Sul, filha de Piquet e Jurandyr, do sr. F. C. Laport, Marcelino, 51 kilos . . . 1º
Cicero, A. Ferreira, 55 kilos . . . 2º
Saracura, Lourenço Junior, 51 kilos . . . 3º
Rio, não se apresentou . . . 0
Tempo, 108 3/5".
Rateios: em 1º, 14$; dupla, 17$100.
Movimento do pareo: 5:132$000.

Levantada a corda em boas condições, tomou a ponta Saracura, seguida de Roxana e Cicero, que se firmaram nestas posições e assim correram até ao portão do Itamaraty, onde Cicero passou para a ponta, cedendo logo este posto a Roxana, que, embora atropellada toda a recta final pelo filho de Zephyro, venceu facil e por meio corpo.

Saracura, não terceiro, e quasi distanciado.

2º pareo — *Dois de Agosto* — 1.609 metros — Premios: 1:200$ e 240$000.

CAMPO ALEGRE, 3 annos, alazão, Republica Argentina, por Neapolis e Fenny, do Stud Campo Alegre, D. Ferreira, 56 kilos . . . 1º
L'Amour, A. Olmos, 53 kilos . . . 2º
Julep, L. Hess, 55 kilos . . . 3º
Itapema, A. Zalazar, 55 kilos . . . 0
Jockey-Club, não correu . . . 0
Tempo, 108 segundos.
Rateios: em 1º, 24$; dupla, 36$300.
Movimento do pareo: 8:256$000.

Dada a partida, tomando a ponta o cavallo Campo Alegre, que venceu facil, seguido de L'Amour, que correu neste posto até á recta opposta, deixando passar Julep, para retomar a posição no portão do Itamaraty, e não mais perder, deixando Julep em 3º, e que, ao nosso ver, não fez muito empenho de victoria.

Itapemotte foi sempre o ultimo.

3º pareo — *Cosmos* — 1.609 metros — Premios: 1:300$ e 65$000.

ODALISCA, 3 annos, alazã, França, por Jacobite e Sezzane, do Stud Ottomano, Joseph, 52 kilos; e SABIA', 3 annos, zaina, França, por Flacon e Mets-toi-là, do Stud Paranhos Filho, Lourenço Junior, 53 kilos, empatadas em . . . 1º
My Flower, D. Diaz, 52 kilos . . . 3º
Scout, Leggoe, 53 kilos . . . 0
Esmeralda, 52 kilos . . . 0
Tempo, 108 1/5".
Rateios: em 1º, Odalisca, 11$000, e Sabiá, 10$300; dupla, 24$200.
Movimento do pareo: 9:182$000.

Suspensa a fita, My Flower tomou a ponta, seguido de Sabiá, Scout, Esmeralda e Odalisca, que saiu mal.

Na altura dos 1.000 metros Sabiá tomou o commando do lote, e Scout collocou-se em 2º, mas My Flower retomou a ponta, de novo cedendo-a, na entrada da recta do rio, á Sabiá, que, embora tendo muito proximo Scout e Odalisca, parecia ser a vencedora.

Feita a ultima curva, o novo jockey Joseph castigou Odalisca, e ella, attendendo ao appello que lhe fazia o inglez, avançou resoluta e veiu, com esforço, triumphar, por cabeça, sobre o filho de Flacon.

A commissão de juizes de chegada, que tem por habito empatar corridas quando ha esta differença, deu como empatada a carreira.

4º pareo — *Excelsior* — 1.700 metros — Premios: 1:500$ e 300$000.

TILDA, 3 annos, castanha, Republica Argentina, por Orange e Thetis, do Stud Campo Alegre, D. Ferreira, 52 kilos . . . 1º
Dina, Lourenço Junior, 52 kilos . . . 2º
Honor, Marcellino, 55 kilos . . . 3º
Dewet, Zalazar, 54 kilos . . . 0
Julep, não correu . . . 0
Tempo, 110 segundos.
Rateios: em 1º, 23$300; dupla, 63$300.
Movimento do pareo: 12:827$000.

Partiu, e, feita ponta, venceu a parelha a que Tilda, seguida de Dina, que correu quasi todo o percurso neste posto.

Honor, o franco favorito, que, além de ter saído mal, não se achava em perfeito *entrainement*, foi mais terceiro, seguido de Dewet, que fez uma corrida sem pre[illegible].

5º pareo — *Estréa* (1º classico da estação) — 1.609 metros — Premios: 2:000$ e 400$000.

ZILDA, 3 annos, alazã, E. U. da America do Norte, por Goldfinch e Lady Lindsey, do Stud Campo Alegre, D. Ferreira, 51 kilos . . . 1º
Bonaparte, Marcellino, 55 kilos . . . 2º
Marte, A. Olmos, 55 kilos . . . 3º
Manequim, Lourenço Junior, 55 kilos . . . 0
Topazio, O. Lopez, 55 kilos . . . 0
Dewet, Zalazar, 55 kilos . . . 0
Rabaréba, Eucydes Silva, 55 kilos . . . 0
Tempo, 108 segundos.
Rateios: em 1º, 23$300; dupla, 238$00.
Movimento do pareo: 15:381$000.

Pouco depois da partida, Maestro tomou a ponta, seguido de Zilda, que arrojou valentemente o representante do Stud Paraiso, para atacal-o na entrada da recta final e por elle vencer, e triumphar, entre applausos do publico.

Marte, que corria em ultimo, começou a melhorar de posição na recta opposta, alcançando um bom terceiro, a tres corpos do segundo, entrando em 4º Bonaparte.

Dewet, Mortas e Topazio, tres estreantes, fizeram algumas peripecias sem importancia, deixando-se Topazio, que parecera ser um bom animal, [illegible].

6º pareo — *Dr. Frontin* — 1.750 metros — Premios: 1:500$ e 300$000.

CAMPO ALEGRE, 3 annos, alazão, Republica Argentina, por Neapolis e Fenny, do Stud Campo Alegre, D. Ferreira, 58 kilos . . . 1º
Emissario, A. Fernandez, 51 kilos . . . 2º
Secret, Lourenço Junior, 53 kilos . . . 3º
Suprema, Marcellino, 53 kilos . . . 0
Tosca, Zalazar, 56 kilos . . . 0
Tempo, 115 1/5".
Rateios: em 1º, 19$600; dupla, 35$800.
Movimento do pareo: 10:793$000.

Este pareo foi corrido com raia pesadissima, devido á chuva torrencial que caiu.

Dada a partida, ficaram parados os animaes Emissario e Campo Alegre, mas, embora de longe, acompanharam o lote, que tinha á frente o Secret, que sustentou este posto até os dois mil metros, onde Emissario atacou os seus adversarios, e Tosca, que se achava proximo ao representante da Ecurie Paris, abriu, para deixar Campo Alegre passar por dentro, e não perder mais a sua segunda victoria, seguido de Emissario, regular segundo.

Ainda assim, Secret entrou em terceiro, e os demais na ordem acima.

ALFANDEGA

Esta repartição arrecadou ante-hontem a quantia de 410:504$076, sendo 161:224$017 em ouro e .... 249:280$059 em papel.

Em egual data do anno findo foram arrecadados 400:07[illegible]$254, sendo a differença, para mais, no corrente anno de 10:431$021.

—— O dr. Bartholomeu de Sá e Souza, encarregado de proceder syndicancia sobre a irregularidade occorrida no armazem 4 do Cáes do Porto, no mez de fevereiro deste anno, conforme denuncia que recebeu o inspector, entregou ante-hontem o relatorio que fez sobre o caso.

O sr. Baptista Franco, levou os papeis, para estudar, por ser bastante volumoso, o trabalho apresentado.

—— O inspector designou para servirem nos portos abaixo mencionados, durante a corrente semana, os seguintes conferentes e escripturarios:

Distribuição interna — Luiz C. Victor Paulino.

Correia — Jovino Barral, Antonio C. da Gama Malcher, Rodolpho de Alencar Coimbra e Lelo Botelho.

Bagagem — 1ª e 2ª — Pedro Alvares de Andrade; 3ª, Hermita de Barros Pimentel.

Despachos sobre agua — José S. de Pillar Filho.

Arqueação — Pedro Mendes Limoeiro e Paulino de Mendonça.

Avarias — Epiphanio Pedrosa, Affonso Faria e Antonio M. Leal Vallim.

—— O inspector consultou ante-hontem ao ministro da Fazenda si a ordem n. 96, de maio de 1908, poderá servir de base para a Inspectoria autorizar o despacho livre nos casos de virem os conhecimentos á ordem com endosso em branco ou não, visto existirem em andamento nesta repartição para grande numero de pedidos de isenção de direitos para mercadorias consignadas á ordem.

—— A renda do Laboratorio de Analyses, no mez de março ultimo, foi de 21:725$000.

—— O inspector baixou ante-hontem a seguinte portaria:

"N. 60 — O inspector da Alfandega determina que tenha exercicio no armazem das amostras, em conferencia de saida, juntamente com o seu collega, hontem, designado pela portaria n. 58, o conferente Antonio Olavo de Araujo Goes.

—— Despachos da Inspectoria:

Sloper Irmão, pedindo restituição de direitos pagos a maior — Prosiga o despacho e informe a 2ª secção;

C. P. Ziegler, pedindo que se faça constar no manifesto a duplicata de 27 volumes, afim de poder desembaraçal-os — Proceda-se de accordo com o parecer do chefe da 1ª secção;

Syndicato Central dos Agricultores do Brasil, pedindo isenção de direitos para 4.000 rolos de arame de ferro farpado para cerca — Despache livre de direitos de consumo, pagando 2% de expediente, nos termos da informação do sr. conferente Jovino Barral.

—— Começará no dia 10 do corrente, o exame para habilitação, para os logares de guardas desta repartição.

Vão ser designados para fazer parte da mesma os seguintes funccionarios: Gama Berquó, presidente; Manoel de Castro Lima, secretario; examinadores: portuguez, José de Lemos Cordeiro; arithmetica, Hildebrando Ewerton Barcellos.

—— Tiveram entrada na 1ª secção e foram distribuidos aos funccionarios abaixo os seguintes manifestos:

N. 393, do vapor argentino "Spartha", procedente de Rosario, Santa Fé, consignado ao sr. José Viegas Vaz, ao sr. Romero;

n. 394, do vapor belga "Graanhandel", procedente de Gand, consignado a Severo Dantas & C., ao sr. Raul Dananchy.

—— Foi transferida para o dia 5 do corrente a reunião ou commissão arbitral que tinha de julgar do recurso apresentado por Silva Araujo & C., arbitro por parte do commercio os srs. Adolpho Silva e Genaro Dias.

Servirão por parte da Fazenda Nacional, os srs. João Lindolpho Camara e Luiz Valle de Almeida.

E. F. Central do Brasil

A inspectoria do movimento dirigiu ante-hontem, á tarde, ao dr. Paulo de Frontin, a seguinte estatistica do gado embarcado nas diversas estações no dia 1 do corrente:

Santa Cruz: recebidas, 414 rezes.
Matadouro: abatidas, 309 rezes.
Cruzeiro: embarcadas, 336 rezes; *stock*, 144 rezes.
Bemfica: embarcadas, 306 rezes; *stock*, 600 rezes.
Sitio: embarcadas, nenhuma; *stock*, 450 rezes.

—— O dr. Paulo de Frontin permittiu ao sr. Benedicto de Lima effectuar despachos de carvão com frete a pagar, das estações de Palmeiras e Belém para a de Engenho Novo, quando, porém, em lotações completas de vagão.

Essa resolução consta da circular da Contabilidade, que hontem, á tarde, foi dirigida ao pessoal das estações.

—— Estão despachados pelo dr. Frontin os seguintes requerimentos:

Antonio Vasques da Costa — A' 2ª divisão, para attender, nos termos do regulamento;

Benjamin Santos Vianna — Declare a data em que entregou o requerimento;

João Baptista — Não ha vaga;

Société Anonyme du Gaz — Sello.

—— Pela estação Maritima foram importados no dia 31 do mez findo 1.613.846 kilogrammas de mercadorias e carvão de particulares e da Estrada, tendo exportado 1.115.457 kilogrammas de mercadorias diversas, minerio, milho e café.

A ficada deste ultimo producto foi de 1.563 saccas, pesando 94.561 kilogrammas, tendo sido o rendimento dos despachos pagos e a pagar, no dia anterior, de 21:168$100.

Pela estação de S. Diogo foram importados, no mesmo dia, 143.404 kilogrammas de mercadorias e encommendas, tendo exportado 571.134 kilogrammas de mercadorias diversas, materiaes, carne verde e encommendas.

—— A sub-directoria da Contabilidade dirigiu hontem ás estações as ordens de serviço ns. 2.284, 2.286 e 2.287, assim redigidas:

"Para vosso conhecimento e devidos effeitos, de ordem da directoria, abaixo transcrevo o teôr da circular n. 36, de 3 do corrente mez, da Repartição Geral dos Telegraphos:

"Afim de que se proceda com a maior exactidão na arrecadação das taxas telegraphicas, declaro-vos, para os devidos effeitos, que ás estações desta repartição cumpre cobrar, por uma só palavra, seja qual for o numero dellas, no serviço interior e no internacional, tudo quanto constituir a direcção do telegramma, tal como o nome da estação, o paiz, o da sub-divisão territorial do destino e, consequentemente, no serviço interior o nome do logar, a rua, o numero da casa e qualquer outro explicativo da direcção do telegramma, por isso que, de outro modo, não deve ser entendido o art. 126, paragrapho 1º, do regulamento approvado pelo decreto n. 4.053, de 24 junho de 1901, quando terminantemente se refere ao numero de palavras e caracteres empregados para exprimir cada uma das indicações acima referidas, o que, aliás, se corrobora pelo que a esse respeito consta da nomenclatura das estações, á pag. 49."

"Para vossa sciencia e devidos effeitos, de ordem da directoria, abaixo transcrevo o teôr do officio n. 141, de 25 do mez proximo findo, da secretaria das Finanças do Estado de Minas Geraes:

"Communico-vos, de ordem do exm. sr. dr. secretario que, por despacho de 6 deste mez, foi concedida isenção, por dois annos, do pagamento do imposto de exportação, para a banha e toucinho defumado, preparados pela fabrica dos srs. Costa & Irmão, de Juiz de Fóra.

Para que o toucinho seja despachado livre de imposto de exportação, faz-se mister que seja elle defumado e acondicionado em barris."

"De ordem da directoria e satisfazendo á requisição constante do officio n. 85, de 17 do corrente, do sr. secretario da Agricultura do Estado de Minas Geraes, declaro-vos que deveis incluir na instrucção 3ª da ordem de serviço n. 2.272, de 6 de dezembro de 1910, entre as autoridades daquelle Estado que podem requisitar passagens e transportes, dentro ou fóra do Estado, o director de Viação, Obras Publicas e Industria."

—— Vão ter exercicio: em Engenho Novo, o praticante Eriberto Rezende; em Cachoeira, o praticante Amadeu Peres; em Morro Agudo, o praticante Romeu Silva; em Santissimo, o conferente da Maritima, Antonio de Souza Marques, e em Cascadura, o praticante Ildefonso Moreira da Costa Lima.

—— Ante-hontem, pela manhã, ás 9 horas, descarrilou a locomotiva n. 400, em uma das chaves da estação Central, perturbando o serviço dos trens de subúrbios, apezar das promptas providencias que foram tomadas para o desimpedimento da linha, por parte do pessoal administrativo.

Funcionou o guindaste da 1ª depósito, em São Diogo, restabelecendo-se, meia hora depois do facto, toda a regularidade do serviço dos trens de passageiros.

O dr. Paulo de Frontin, á tarde, em seu gabinete de trabalho, conferenciou com alguns dos seus auxiliares sobre o caso, approvando todas as providencias postas em pratica.

—— Ainda ante-hontem o dr. Paulo de Frontin levou todo o dia occupado no estudo da lista dos empregados que devem ser aproveitados na reforma desta ferrovia.

RECLAMAÇÕES

COM A LIMPEZA PUBLICA

A ladeira de Santa Thereza, junto aos seculares arcos da Carioca, está reduzida a verdadeira Ilha da Sapucaia.

Corchões abandonados, por se acharem infeccionados, lixo das casas ali atirado, na certeza de ser colhido pela repartição competente, latas velhas, dão o mais triste aspecto ao local, fornecendo motivo a commentarios os mais mordazes ás nossas repartições publicas.

E' tristissimo registrar semelhantes faltas, que tanto contribuem contra o nosso descredito, quando é verdade que o orçamento não poupa despesas para que tenhamos uma cidade plenamente saneada.

OBRAS PUBLICAS

O sr. Antonio de Moura Brito é lavrador, e reside em Campo Grande, á rua Albertina. Requereu elle, ha tempos, para que fosse collocado em sua casa um registro de penna dagua. Depois de muita demora foi satisfeito o seu desejo; mas, os empregados desse serviço collocaram o registro na rua!... O sr. Moura Brito reclamou e conseguiu a mudança do registro para dentro de sua propriedade.

Eis que, agora, sem mais nem menos, invadiram a sua casa, estando elle ausente, e dali retiraram o encaiporado registro novamente para o meio da rua!...

Isto não é serio.

Chamamos para o caso a attenção do inspector das Obras Publicas.

POLICIA

Carolina Dorothéa Fontes, residente na rua da Lapa 88, veio queixar-se-nos de que estando ante-hontem, ás 11 horas da noite, no largo da Lapa, á espera de um bonde, foi grosseiramente tratada por um guarda civil que ali estava de serviço, o qual a quiz obrigar a retirar-se dali, perseguindo-a assim, e não levando por deante o seu intuito porque alguns populares se juntaram no local, defendendo-a. Foi uma violencia, como se vê pela queixa que nos foi entregue.

LIGHT AND POWER

Reclamam varios passageiros dos bondes de Alegria, Santa Alexandrina, Itapiru', Catumby, de que os conductores cobram 200 réis nos carros de reboque, quando o preço da passagem é de 100 réis.

Vai com vistas a quem de direito.

SONEGAÇÃO DE BENS

A fortuna Kalemback

A proposito do caso que, com os titulos acima, hontem publicámos, lemos na *Tribuna de Petropolis*, de ante-hontem:

"Acaba de occorrer nesta cidade um caso que se reveste da maior gravidade, por estar nelle envolvido um infeliz velho de cerca de 70 annos e possuidor de boa fortuna.

Trata-se do sr. Jorge Kalemback, muito conhecido em Petropolis, pois aqui vivia desde creança, sendo visto diariamente na parte central da cidade, parando nas casas commerciaes para falar com uma ou outra pessoa, que se achasse á porta.

Tendo a familia requerido ao juiz de direito da comarca fosse dado curador ao infeliz velho, tido como incapaz para gerir os seus bens de fortuna, numa manhã desappareceu o mesmo de Petropolis, sem que até hoje se tenha noticia do seu paradeiro, o que impossibilita o proseguimento do processo de curatela.

Os officiaes de justiça, encarregados de intimal-o para comparecer em juizo, afim de ser submettido a exame de sanidade, não puderam ainda dar execução ao respectivo mandado, por não encontrarem nesta cidade Jorge Kalemback.

Segundo corria hontem, o infeliz acha-se sequestrado em uma cidade mineira.

Vão ser tomadas providencias para a sua descoberta."

Venda de Bonificação da CASA VENEZA

Convidam-se a vir receber a importancia de suas compras, os portadores dos talões numeros 4.910, 4.920, 4.937, 4.985 e 4.993.

Roupas brancas, alfaiataria e artigos para senhoras. Preços communs.

RUA SETE DE SETEMBRO n. 98

Esmolas

De caridosa anonyma recebemos em intenção á alma de sua querida mãe, a quantia de 5$ para ser distribuida pelas seguintes pobres: Francisca da Conceição Barros 2$, Feliciana 1$, Elvira de Carvalho 1$ e Julia 1$. Total 5$000.

—— Em intenção á alma de sua querida mãe, D. F. remetteu-nos cinco mil réis de esmolas para as seguintes pobres: Francisca da Conceição Barros 2$, Feliciana 1$, Elvira de Carvalho 1$, Julia 1$000.

EPILATOIRE MEYNARD

Casa HENRI — Uruguayana, 78

CAIXA.................. 8$000
Pelo Correio.......... 6$500

BONS LIVROS

O ORADOR DO POVO, ou collecção de discursos familiares e populares para: baptisados, casamentos, anniversarios natalicios, felicitações, recepções, manifestações, inaugurações, etc. etc. pelo Dr. Annibal Demosthenes, o principe dos oradores. **Nova edição de 1911**, augmentada de muitos discursos collegiaes, para serem proferidos por occasião de exames e outras festas collegiaes, discursos de inaugurações de sociedades de dansa; sociedades dramaticas; creação de asylos: creação de bibliothecas; festas de caridade; inauguração de estradas de ferro, estabelecimentos commerciaes, etc. etc. Um grosso volume encadernado . . . . . 2$000

PENSAMENTOS dos grandes vultos da Literatura Universal sobre: O amor—O casamento—A paixão—A amizade—A affeição—A belleza—O ciume—O odio, etc. etc. Um grosso volume bem impresso em Paris, com linda capa em chromo-lithographia. . . . . . . 2$000

DICCIONARIO DAS FLORES, folhas e fructos, contendo o significado de todas as flores, folhas e fructos, emblema das cores, arte de fazer signaes por meio do leque e da bengala etc. etc. Um grosso e elegante volume impresso em Paris com esplendida capa, verdadeiro primor de elegancia . . . . 2$000

MANUAL DO NAMORADO, contendo a maneira de agradar ás moças, fazer declarações de amor, vestir com elegancia, estar á mesa, em bailes, em passeios, etc. etc. Seguido de CEM CARTAS DE NAMORO, novissimas e elegantemente escriptas em estylo elevado por Don Juan de Botafogo. Um grosso volume ricamente impresso e bem encadernado com finissimo chromo-lithographia, trabalho executado em Paris e proprio para presentear ás namoradas. . . . . 3$000

SECRETARIO POETICO. Collecção de poesias de bom gosto, proprias para serem enviadas por escripto e recitadas em dias de anniversarios natalicios, baptisados, casamentos, parabens, etc., pedidos de casamento e varios outras, declarações amorosas etc. etc., por Horacio Brazileiro. Um grosso volume. . . . . 2$000

ORADOR DO POVO, ou collecção de discursos familiares e populares para baptisados, casamentos, anniversarios natalicios, exames e festas collegiaes, felicitações, recepções, manifestações, enterros, etc. etc., todos modernissimos e escriptos em linguagem fluente e estylo elevado pelo dr. Annibal Demosthenes, o principe da eloquencia. Um grosso volume encadernado. . . . . . . 2$000

TROVADOR MARITIMO, ou lyra do marinheiro, contendo innumeras modinhas e canções maritimas, fadinhos, etc. etc., colleccionados por João Embarcadiço. Um grosso volume ricamente impresso em Paris com linda capa em chromo-lithographia. . . . . . . 2$000

PHYSIOLOGIA DAS PAIXÕES e sentimentos moraes do homem e da mulher, pelo sabio J. L. ALIBERT. Contém este grandioso trabalho, desenvolvidamente, todas as paixões humanas, taes como: Egoismo, Avareza, Ambição, Orgulho, Justiça, Benevolencia, Odio, Vingança, Inveja, Adulação, Baixeza, Amor filial, paternal e maternal, Espirito de imitação, etc. Um grosso volume de 300 pags., enc. . . 2$000

O PHYSIONOMISTA ou arte de conhecer o caracter, o genio, as inclinações, as qualidades e os sentimentos moraes das mulheres pela physionomia, segundo Lavater e Gall. Um grosso volume com grande numero de retratos de todos os typos de mulheres. . . . . 3$000

AVISO AO PUBLICO

A LIVRARIA DO POVO remette para o interior com a maxima brevidade possivel e livre de despezas do Correio, qualquer livro deste annuncio, bastando tão sómente enviar a sua importancia em carta registrada com valor declarado, e dirigida a QUARESMA & C. — Rua de S. José ns. 71 e 73

Relatorio da Directoria do Banco da Provincia do Rio Grande do Sul

Para ser apresentado á assembléa geral dos srs. accionistas na sessão ordinaria do anno de 1911 correspondente ao anno de 1910

Senhores accionistas. — Foi de fecundo labor o anno social de 1910, cujas principaes occorrencias cumpre-nos o dever de relatar-vos.

Nos annaes do estabelecimento, deve ser registrado o dito anno como o ponto de partida de uma nova phase de actividade, creada pela reforma dos Estatutos do Banco, que permittiu a instituição de novos serviços e ampliação dos antigos, subordinados todos a um vasto programma de reformas, que está sendo executado com as devidas cautelas, mas com as necessarias firmeza e segurança.

E' facto acceito por todos, mesmo pelos espiritos mais pessimistas, que o Estado do Rio Grande do Sul vem, de muitos annos a esta parte, atravessando uma época de franca prosperidade.

As rendas publicas, sem augmento sensivel das taxas de impostos, crescem annualmente, e os orçamentos do Estado encerram-se com saldos avultados; as finanças da maioria dos municipios são optimas; o valor da propriedade territorial e urbana, symptoma evidente da superabundancia de numerario, augmenta dia a dia; no ramo de actividade agricola, avoluma-se a producção de novas culturas, como, por exemplo, a do arroz, cuja importação póde considerar-se quasi extincta, ou nulla, tendo, ao mesmo tempo, passado a figurar no quadro da nossa exportação.

Por toda a parte, surgem iniciativas de novos emprehendimentos, muitas dellas dignas de acoroçoamento; as administrações municipaes, seguindo o exemplo dado pela da capital, promovem a creação de serviços publicos, notadamente os de saneamento, fornecimento de agua e luz, etc.

Pela simples enumeração dos factos, depreende-se que a tendencia e aspiração do Estado é de incontestavel progresso.

Encontrou, portanto, um campo vasto e em condições de dar optimos resultados, a iniciativa do Banco da Provincia, de organizar, no Estado, um systema bancario completo, pela difusão de caixas filiaes que facilitem o credito ás classes productoras, fomentem o espirito de economia, já bem accentuado no povo rio-grandense, e se tornem auxiliares do commercio, dando a este excepcionaes facilidades para a movimentação de fundos, feita, até ao presente, em condições assás primitivas.

Tres foram as caixas filiaes creadas durante o anno de 1910: as de Santa Maria, Caxias e Livramento, todas fundadas sob os melhores auspicios e correspondendo já, apezar da sua curta existencia, ás previsões formuladas.

A de Caxias obteve, em concorrencia publica, em condições vantajosas, a concessão para o fornecimento de luz electrica, tanto publica como particular, promovendo dest'arte o desenvolvimento da localidade e o augmento de negocios, necessario á sua estabilidade.

Durante o anno actual, deverão ser installadas novas caixas filiaes, nos prosperos municipios de Cachoeira, Uruguayana e Jaguarão.

Foi feita á costumada inspecção das filiaes, verificando-se o bom estado de seus negocios e o zelo, na sua gestão, por parte do respectivo pessoal.

Augmentando o numero de filiaes e tornando-se, por isso, necessaria uma inspecção continua, foi creada, na matriz, uma nova secção, denominada *Inspectoria Geral*, sob a direcção, interinamente, do chefe da contabilidade, nosso distincto auxiliar sr. Antonio R. Vasconcellos.

———

A 23 de fevereiro de 1910, foi inaugurada, nesta matriz, a Caixa de Depositos Populares, creada pelos actuaes estatutos, approvados na assembléa geral de 18 de novembro de 1909 e por decreto n. 7.785, de 31 de dezembro de 1909, do governo federal, e, posteriormente, pelo do Estado, por decreto n. 1.615, de 30 de junho de 1910.

Durante o referido anno de 1910, foram tambem creadas caixas populares em Pelotas, Rio Grande, Bagé, Santa Maria, Caxias e Livramento.

O bom acolhimento que recebeu do publico essa creação foi muito além das previsões mais optimistas, e dá cabalmente a demonstração da vitalidade do nosso Estado.

Bastará mencionar, para prova do nosso asserto, que os depositos, nesta secção, attingiram, em 31 de dezembro de 1910, á elevada cifra de 6.498:517$870, e que, hoje, excedem de 7.500:000$000.

———

Annexa á Caixa de Depositos Populares, e formando, com esta, uma nova secção, sob a direcção do nosso antigo e provecto auxiliar sr. Santos Pardelhas, foi instituida, nesta matriz, a Caixa de Descontos Populares, que, apezar da sua recente creação, está já prestando inestimaveis serviços aos que della carecem.

———

A 1º de junho de 1910, foi tambem inaugurada a Carteira Hypothecaria de Credito Real.

A implantação dessa nova fórma de credito, num meio onde ella é pouco, ou quasi nada conhecida, tornará a sua aclimação, simão difficil, pelo menos muito lenta.

O principal obice á sua divulgação é a deficiencia dos titulos de propriedade, que acompanham as propostas dos mutuarios. No nosso Estado, onde são relativamente raros os litigios por questões de propriedade, as operações de compra e venda repousam, principalmente, na boa fé dos contratantes. Dahi resulta que poucos são os proprietarios que possuam titulos remontando á épocas anteriores á da acquisição da propriedade. A meticulosidade e o escrupulo que têm presidido ao estudo das propostas para emprestimos hypothecarios ha concorrido para cercear o volume das operações; mas trará, em compensação, a inestimavel vantagem de evitar insuccessos, que muito poderiam prejudicar o systema de emprestimos a longo prazo, do qual depende, em grande parte, o maior desenvolvimento da nossa industria agricola.

Apezar dos inconvenientes apontados, a somma dos emprestimos, durante o 2º semestre de 1910, attingiu á quantia de réis 371:000$000. Todos os emprestimos foram feitos exclusivamente a dinheiro, não tendo o Banco usado da faculdade, que lhe assiste, de emittir letras hypothecarias (aliás já solicitadas), devido a ter havido sempre sobra de numerario.

———

Em nosso relatorio anterior, justificámos plenamente, merecendo unanime approvação da assembléa, a resolução, tomada pela directoria, de construir um novo edificio para o funccionamento do Banco.

Pelo accrescimo do valor da propriedade, durante o curto transcurso de um anno, tornou-se um excellente emprego de capital a acquisição do terreno onde já está sendo construido o novo predio.

Tratando-se de um edificio que á esthetica deve juntar todo o conforto e a maxima segurança, julgámos indispensavel que a construcção fosse feita administrativamente, tendo confiado a direcção das obras ao autor do projecto, o habil architecto dr. R. Ahrons.

———

Diversas foram as reformas, de caracter interno, introduzidas no decorrer do anno, tendentes a melhorar os serviços em geral.

Dellas destacaremos, pela opportunidade com que foi realizada, a reorganização da carteira de cambio, que ficou centralizada na matriz, operando as filiaes como simples agentes da mesma. Essa nova organização nos permittiu acompanhar melhor o mercado, durante o ultimo periodo de instabilidade das taxas, concorrendo isto para avolumar notavelmente os resultados do anno social, que, convem fazer notar, devem ser considerados como acima do normal.

———

Facto auspicioso e digno de ser registrado, pela sua relevante importancia, é o contrato celebrado com o municipio de Pelotas, sob garantia do governo do Estado, para um emprestimo de £ 600.000 — ou seu equivalente em moeda corrente.

Nos primeiros momentos, foi nossa intenção lançar esse emprestimo nas praças da Europa, achando-se mesmo a operação perfeitamente encaminhada em tal sentido.

Os acontecimentos do Rio dos mezes de novembro e dezembro do anno p. findo, determinando a baixa dos titulos brasileiros, induziram-nos, porém, a sustar, por algum tempo, o lançamento da operação.

Posteriormente, encarando-a sob outra face, estudámol-a detidamente e, compulsando os recursos e elementos de que dispunhamos, chegámos ao convencimento de que, tornando-se ella mais conveniente ás duas partes contratantes, devia o Banco usar da faculdade que lhe permittia realizar o emprestimo em moeda corrente, ou seja no caracter de emprestimo interno.

Brevemente, serão ultimadas as formalidades da operação, achando-se, porém, ha muito tempo, á disposição da Intendencia de Pelotas, o liquido producto correspondente. Por uma das clausulas do contrato, o producto do emprestimo ficará recolhido no nosso proprio estabelecimento, em conta corrente, para ser retirado á medida que fôr necessario para a execução das obras que motivaram a operação.

———

A reforma dos estatutos, a que já alludimos, incluindo em suas disposições (art. 17) a permissão de effectuar o Banco operações não limitadas ás do genero — depositos e descontos — abriram novos horizontes á actividade do estabelecimento, permittindo-lhe tornar-se um dos elementos propulsores do desenvolvimento economico do Estado.

Nesta ordem de idéas, procurando vantajosa collocação para as sobras do nosso proprio capital e dos que nos são confiados pela nossa antiga e numerosa clientela, tomámos a iniciativa, aproveitando elementos que já existiam, de promover, junto a fortes banqueiros europeus, com os quaes mantemos, de longa data, estreitas relações, a organização de um syndicato para o estudo e construcção de estradas de ferro no Estado.

Ultimadas as negociações feitas nesse sentido, ficou organizado o "Syndicato para Estudos e Construcção de Estradas de Ferro no Rio Grande do Sul", constituido pelo Dresdner Bank e Bank für Handel und Industrie de Berlim, pela casa constructora Bau und Betriebskonsortium Backstein-Koppel, daquella mesma praça, e pelo Banco da Provincia.

O referido syndicato iniciou já as suas operações, com os estudos da Estrada de Ferro de Taquary a Passo Fundo, cuja concessão adquiriu.

Durante o periodo das negociações para a organização do syndicato, o Banco, conjuntamente com os srs. Corrêa Irmãos, profissionaes de reconhecida competencia, apresentou proposta para a construcção de ramaes ferreos neste Estado, por conta do governo da União.

Tendo sido apresentadas, entre outras, duas propostas eguaes, o Ministerio da Viação resolveu dividir o serviço, cabendo a Corrêa Irmãos e a este Banco a construcção da linha de S. Pedro a S. Borja, com um ramal a S. Luiz. Existem negociações para o Syndicato tomar a si a parte que coube ao Banco em tal concessão.

———

E'-nos grato, tambem, scientificar-vos que os negocios do Banco, em geral, tiveram, durante o anno de 1910, notavel expansão, como vos será facil verificar pelos annexos que acompanham este relatorio, maximé sendo comparados com os do anno anterior.

Podereis egualmente verificar que o Fundo de Reserva, reduzido a 3.250:000$000 a 1º de janeiro do dito anno, em virtude do augmento do capital, elevou-se novamente, a 31 de dezembro, á somma de . . . . . 5.026:800$960, incluidos os lucros em reserva das filiaes.

———

Dando por terminada a nossa succinta exposição, cumprimos o dever de declarar-vos que gostosamente vos serão dados, verbalmente, quaesquer outros esclarecimentos de que possaes carecer.

Porto Alegre, 1º de março de 1911.

Manoel Carvalho da Costa.
Frederico Dexheimer.
Emilio Guilayn.

Folhetim do "Correio da Manhã" (3)

Henrique Perez Escrich

O Manuscripto Materno

— Sim, sim, eu serei muito bom, muito condescendente, mas tu, em compensação, és uma tagarela, a quem é preciso negar tudo antes de ouvir os pedidos.

Nesse caso, rogo-te principiem amanhã as tuas negativas; hoje tenho ainda que te pedir.

— Saibamos então o que pretendes, volveu o general num tom que fez comprehender a Clotilde que seu pae estava disposto, como sempre, a annuir aos seus desejos.

— Tenho dois afilhados, ou antes tenho tres, declarou a formosa menina arranjando o laço da gravata de seu pae.

— Só tres? isso era bem bom! só este anno tenho-te conhecido mais d'um cento.

— O que vou pedir-te hoje é de toda a justiça.

— Como sempre ...

— Em summa, justo ou injusto, não te esqueças que me déste a tua palavra, e um general, um marquez, não póde faltar ao que promette. Cuidado commigo!

— Em primeiro logar, replicou sorrindo o general, não te prometti nada definitivamente.

— O quê?! volta com a palavra atraz, sr. marquez? Isso não é bonito ...

— Emfim, o que é que tu desejas?

— Preciso que no prazo de tres dias me arranjes um logar de administrador de correio ambulante e outro emprego com o vencimento de dez mil reales em qualquer dos ministerios.

— O' filha, essa exigencia embaraça-me devéras; estou continuadamente pedindo empregos para os teus protegidos.

— Não quero saber disso; dei a minha palavra de honra aos meus afilhados em como seriam empregados dentro em tres dias, e supponho que não queres que tua filha falte á sua palavra.

— Mas Clotilde ...

O general não póde acabar; a mãosinha de sua filha tapou-lhe suavemente a bocca.

— Não prosigas, disse ella, já te declarei que tinha empenhada a minha palavra de honra. Oh! cuidado commigo, não me conheces bem; seria capaz de vingar-me: durante uma semana toda, não te dava nem um beijo.

O general, que perdia toda a força de vontade ante as exigencias de sua filha, cobriu de beijos a mãosinha que lhe poisava no aspero bigode.

— Se os meus amigos continuarem no poder, disse o militar, d'aqui a pouco de certo não ha em Hespanha um empregado que não deva o seu logar á minha filha.

— E' porque eu sempre te recommendo pessoas dignas, infelizes paes de familia. Só quem tem máu coração póde vêr lagrimas sem as enxugar.

— Pois sim, mas ha muito gente no mesmo caso dos teus recommendados.

— Mas como não os conheço, sómente peço pelos meus.

— Emfim, procurarei servir-te, falarei aos meus amigos ...

— Isso não é bastante: preciso que me dês a certeza que serão collocados.

— Clotilde, tu és o rei absoluto desta casa, és a despota maior que conhecem os paes.

— Serei o que tu quizeres, com tanto que me dês os empregos que pretendo.

— Pois bem, estás servida. Que mais queres?

— Ah! já me esquecia do meu terceiro pedido, com quem commetteste a maior das injustiças.

— Eu!

— Sim, tu, que despediste o pobre Thomaz, o encarregado da cavallariça, e porque? Porque hontem entendeste que o Almansor não tinha as crinas bem limpas. Ah! os senhores militares são insupportaveis: querem levar tudo á ponta da espada. E atreves-te a chamar-me despota!

— Emquanto a isso, não posso attender-te. Thomaz sabe perfeitamente que exijo bom tratamento para os meus cavallos; dava-lhe um bom ordenado e não devo tolerar a menor falta. Além de que, Almansor é um soberbo animal, merece cuidados especiaes ... em summa não intercedas por um mariola, concluiu o general, esforçando-se por mostrar-se zangado.

— Mariola! repetiu Clotilde. Pobre Thomaz. E' um bom marido, um excellente pae de familia. Olha, se tu me visses em perigo de vida lembravas-te acaso dos teus cavallos, ou de alguma coisa?

— Ah! se eu te visse em perigo ... repetiu o general abraçando commovido a filha; mas felizmente estás boa.

— Pois bem; fica sabendo que o Thomaz tambem é pae; tem uma filha que é toda a sua alegria. A desventurada está perigosamente enferma e elle passa ao pé do seu leito todas as horas que tem livres. Hontem aggravou-se o mal da pobre creança; o infeliz pae ficou com a cabeça perdida, nem sabia o que fazia; quando lhe disseram que querias o teu cavallo favorito, largou tudo e correu á cavallariça; poz-se a limpal-o á pressa, e quando appareceste reprehendeste-o duramente porque não estavam penteadas a teu gosto as crinas do cavallo, e em seguida, sem te lembrares da profunda pena que despedaçava o coração daquelle pae, despediste-o; eu então, sabedora do acontecido, e desejando reparar uma falta, fui immediatamente á casa do pobre homem e encontrei a familia lavada em lagrimas.

Clotilde fez uma pausa, limpou os seus formosos olhos humedecidos, e proseguiu:

— Ao vel-os tão afflictos, disse-lhes: "Tranquillisa-te, Thomaz; já que papá te despediu, tomo-te eu para o meu serviço; não quero que saias de casa; a mudança poderia ser fatal á tua filhinha.

Clotilde, mudando de tom e fitando seu pae d'um modo indiscriptivel, accrescentou:

— Já sabe, pois, general, que o Thomaz fica ao meu serviço.

O general estava commovido; era impossivel resistir ás exigencias de sua filha.

— Pois está bom: que fique, visto que o desejas.

— Ah! eu bem sabia que tens um bom coração! E's o melhor dos paes, e vou premiar-te com um milhão de beijos!

E Clotilde, com uma effusão encantadora, começou a beijar seu pae.

Neste instante, correu-se o reposteiro e um homem entrou no gabinete do general Lostan.

II

Um homem agradecido

O novo personagem que tão intempestivamente interrompia a doce scena que acabamos de descrever, trajava de modo que formava completo contraste com a riqueza da decoração do gabinete. Vinha coberto com um capote montanhez, trazia chapéo desabado e botas altas.

Clotilde voltou a cabeça, e ao vêr aquelle homem no limiar da porta, não pôde conter um grito de espanto.

O recem-chegado tirou respeitosamente o chapéo, e avançando alguns passos disse em tom pausado:

— Perdôe, sr. general, o entrar aqui sem me annunciar; o escudeiro disse-me que v. exª. me esperava impaciente.

— Ah! és tu, Santiago? voltou o militar readquirindo o tom carregado que sua filha lhe dissipara. Sim, estava á tua espera.

E voltando-se para Clotilde, accrescentou:

— Conta com a minha promessa: terás os dois empregos que desejas; pódes ir dar a boa noticia aos teus afilhados.

Clotilde despediu-se de seu pae e saiu do gabinete, não sem dirigir um olhar receioso ao homem do capote.

Durante alguns segundos, o general e Santiago não disseram uma palavra; tinham certamente de falar em assumpto importante e esperavam que Clotilde se afastasse. Por fim, o militar, descarregando um murro sobre a mesa e dirigindo a Santiago um olhar scintillante, exclamou:

— Ora graças ao diabo! Julgava que não voltavas! Estou impaciente!

— Roma não se fez num dia, senhor general, respondeu Santiago com a tranquillidade de quem entende ter desempenhado bem a sua commissão.

— Fecha essa porta; mas primeiro previne que não estou em casa para ninguem.

Santiago obedeceu, voltando em seguida para junto do general.

— Em primeiro lugar, qual a razão porque te demoraste tanto: a chegada do comboio é ás oito horas, e, como vês, são onze e meia.

— Houve um descarrilamento na estação de Alcalá, que nos demorou duas horas.

— Bem, bem, interrompeu o general com certa preoccupação.

E como se temesse interrogar aquelle homem, levantou-se rapidamente da cadeira e poz-se a passear de um lado para o outro.

Santiago, de pé e immovel, como o soldado que espera ordens do seu superior, seguiu com olhar tranquillo o general.

Lostan parou subitamente deante de Santiago, fitou nelle um desses olhares que pretendem lêr até o fundo do coração, e disse-lhe:

— Mas então ... não tens nada a dizer-me?

— Esperava que o general me interrogasse.

— Oh! parece que te comprazes com a minha impaciencia.

E baixando a voz, accrescentou com accentuação nervosa:

— Que é feito de Angela?

— Morreu hontem ás nove horas da noite.

O general estremeceu; levou a mão á fronte como se sentisse uma dôr aguda, e depois, deixando pender os braços, murmurou:

— Morta! Morta! Mais uma alma para o céo; mais um corpo de martyr para a terra! Pobre Angela! ...

— Sim, morta! repetiu Santiago: cheguei á aldeia pouco depois de ella expirar. Bonifacio esperava-me impaciente, e contou-me que a infeliz senhora morrera como uma santa.

O general agarrou com a mão nervosa um braço de Santiago, puxou-o para si, e como se temesse ouvir elle mesmo as palavras que ia dizer, murmurou:

— Supponho que antes de morrer não revelou o segredo a ninguem? ...

— O homem que teve a infelicidade de a ouvir, o desgraçado que ella escolheu para depositario do martyrio da sua vida, pagou com a perda da existencia o segredo que Angela lhe tinha confiado.

— Não te comprehendo, acudiu o general com olhar febril.

— Havia na aldeia um honrado velho que foi por muitos annos o amigo intimo de Angela: era o dr. Samuel. Algumas horas antes de morrer, Angela confiou-lhe o seu segredo, e recommendou-lhe o filho, que ia ficar orphão. Bonifacio, a quem v. exª. deve recompensar generosamente o serviço que nos prestou, ...

(*Continúa*).

N. 1

BANCO DA PROVINCIA DO RIO GRANDE DO SUL

BALANÇO GERAL DA MATRIZ E FILIAES EM 30 DE JUNHO DE 1910

ACTIVO		
Accionistas		5.000:000$000
Carteira		
Lettras descontadas	4.903:341$930	
" a cobrar	3.386:060$270	8.289:402$200
Contas correntes		
Saldos devedores por emprestimos	27.058:450$060	
Filiaes e correspondentes no Brazil	11.732:008$510	
" " " estrangeiro		
Saldo á n/ disposição na europa, £ 70.150	1.036:132$630	35.826:591$000
Cauções e valores depositados		
Em caução de titulos, penhores, hypothecas, cartas de abono, garantindo emprestimos	31.712:413$410	
Titulos e valores depositados	4.972:320$200	36.684:733$610
Valores pertencentes ao Banco		
Edificios onde funccionam a Matriz e filiaes em Pelotas e Rio Grande	651:519$970	
Propriedades	517:959$960	
Moveis	84:126$300	
Apolices	2.529:968$800	
Acções e obrigações de Companhias	1.356:538$610	5.143:113$760
Remessas de saques		6.771:858$010
Juros e dividendos a receber		137.556$740
Diversas contas		13.309$800
Caixa em moeda corrente e em ouro		8.246:722$060
	Rs.	104.113:347$470

PASSIVO		
Capital		10.000:000$000
Fundo de reserva	4.274:000$000	
Lucros suspensos	306:850$080	
Descontos, premios e juros pendentes	530:815$000	
Auxilio aos empregados	241:620$830	5.353:286$810
Contas correntes		
Credores em conta corrente de aviso, retiradas livres e prazo fixo	32.069:800$030	
Depositos populares	3.141:086$770	
Filiaes e correspondente no Brazil	13.084:290$990	
" " " estrangeiro	114:393$470	48.409:670$960
Cauções e valores depositados		
Caução de titulos, penhores, hypothecas outros	32.2?8:011$590	
Caução da Directoria e pessoal	205:000$000	
Depositos por conta de terceiros	3.215:941$100	35.708:952$690
Impostos e porcetagem		27:461$470
Dividendos		
Saldo dos anteriores não reclamados	10:885$300	
Dividendo 104	300:000$000	310:885$300
Contas credoras suspensas		
Valor dos titulos a cobrança de conta de terceiros		4.303:090$410
	Rs.	104 113:347$470

Frederico Dexheime, Director.

Antonio R. Vasconcellos, Chefe da Contabilidade.

N. 2

BANCO DA PROVINCIA DO RIO GRANDE DO SUL

BALANÇO GERAL DA MATRIZ E FILIAES, EM 31 DE DEZEMBRO DE 1910

ACTIVO		
Accionistas		5.000:000$000
Carteira		
Lettras descontadas	5.330:647$050	
Lettras descontadas populares	144:679$810	
Lettras a cobrar	4.956:346$590	10.431:673$450
Contas correntes		
Saldos devedores por emprestimos	23.803:030$630	
Filiaes, carteira de credito real e correspondente no Brasil	17.358:897$670	
Correspondentes no extrangeiro		
Saldo a n/ disposição na Europa £ 130.600	1.029:126$440	43.001:050$740
Cauções e valores depositados		
Em caução de titulos, penhores, hypothecas e cartas de abono, garantindo emprestimos	34.659:622$320	
Titulos e valores depositados	5.300:808$300	39.960:430$620
Valores pertencentes ao Banco		
Edificios onde funccionam a Matriz e filiaes em Pelotas, Rio Grande e Caxias	735:603$690	
Propriedades	748:205$010	
Moveis	97:141$770	
Apolices	2.721:657$730	
Acções e obrigações de Companhias	1.199:990$640	5.502:599$410
Remessas de saques		6.480:184$000
Juros e dividendos a receber		124:439$130
Diversas contas		129:217$050
Caixa em moeda corrente e em ouro		7.833:750$510
	Rs.	118.559:344$940

PASSIVO		
Capital		10.000:000$000
Fundo de reserva	5.026:890$960	
Lucros suspensos	323:377$200	
Descontos, premios e juros pendentes	557:798$520	
Auxilio aos empregados	260:017$120	6.168:083$800
Contas correntes		
Credores em conta corrente de aviso, retiradas livres e praso fixo	32.860:220$750	
Depositos populares	6.498:517$870	
Filiaes carteira de credito real e correspondente no Brasil	15.996:095$160	
Correspondentes no extrangeiro	21:659$710	55.376:499$790
Cauções e valores depositados		
Caução de titulos, penhores, hypothecas e outros	35.399:557$790	
Caução da Directoria e pessoal	255:000$000	
Depositos por conta de terceiros	5.178:276$350	40.832:834$140
Impostos e porcentagem		37:880$810
Dividendos		
Saldo dos anteriores não reclamados	12:223$000	
Dividendo 105	300:000$000	312:223$000
Contas credoras suspensas		
Valor dos titulos a cobrança de conta de terceiros		5 827:365$120
Diversas contas		4:457$080
	Rs.	118.559:344$940

Frederico Dexheimer, Director.

Antonio R. Vasconcellos, Chefe da Contabilidade

N. 3

Banco da Provincia do Rio Grande do Sul

Demonstração da conta «Lucros e Perdas» na Matriz e suas filiaes no anno de 1910

DEBITO	1º SEMESTRE	2º SEMESTRE
Despesas geraes	283:505$130	315:108$880
Lucros suspensos	136:832$960	[illegible]
Impostos e porcentagem	30:804$860	[illegible]
Diversas procedencias	96:208$820	[illegible]
Fundos de reserva	332:091$420	[illegible]
Dividendos 104 e 105	300:000$000	300:000$000
	1.180:113$011	1.583:609$620

CREDITO	1º SEMESTRE	2º SEMESTRE
Juros	432:175$710	416:612$230
Descontos	184:751$840	222:250$780
Agios e commissões	272:623$230	[illegible]
Diversas procedencias	259:087$640	[illegible]
Dividendos a receber	32:448$590	27:012$900
	1.180:113$040	1.583:609$620

Antonio R. Vasconcellos, Chefe da Contabilidade.

N. 4

BANCO DA PROVINCIA DO RIO GRANDE DO SUL

SECÇÃO DE CREDITO REAL

Balanço em 31 de Dezembro de 1910

ACTIVO	
Caixa Matriz	4.630:513$130
Emprestimos hypothecarios	368:440$520
Valores hypothecados	540:000$000
Despezas de installação	1:046$330
	5.540:000$000

PASSIVO	
Capital	5.000:000$000
Garantias de hypothecas	540:000$000
	5.540:000$000

Porto Alegre, 7 de janeiro de 1911.

Armando de Alencar,
Fiscal do Governo Federal.

Porto Alegre, 31 de dezembro de 1910.

Antonio R. Vasconcellos,
Chefe da Contabilidade.

N. 5

Importancia dos 105 dividendos a bonus distribuidos pelo Banco da Provincia do Rio Grande do Sul desde a sua fundação Rs. 15.704:836$000

		Correspondentes aos annos	Capital realizado	Quantias distribuidas	Porcentag. annual
1 a 33	Dividendo	1858 a 1º semestre 1875	600:000$000	1.393:336$000	14,07
34 a 63	"	2º semestre 1875 a 1º 1890	1.200:000$000	2.345:500$000	13,03
64 a 70	"	" " 1890 a 2º 1893	2.000:000$000	830:000$000	11,86
71 e 72	"	1894	2.600:000$000	312:000$000	12
73	" extraordinarios	1895	"	156:000$000	} 21
74 e 75	"	1895	"	390:000$000	
76 e 77	"	1896	"	390:000$000	15
78 e 79	" mais bonus 5 o|o	1897	"	598:000$000	21
80 e 81	"	1898	"	468:000$000	18
82 e 83	"	1899	"	468:000$000	18
84 e 85	"	1900	"	468:000$000	18
86 e 87	"	1901	"	468:000$000	18
88 e 89	"	1902	"	468:000$000	18
90 e 91	"	1903	"	468:000$000	18
	" Bonus	1903	"	650:000$000	25
92 e 93	"	1904	2.900:000$000	522:000$000	18
94 e 95	"	1905	"	522:000$000	18
96 e 97	"	1906	"	522:000$000	18
98 e 99	"	1907	"	522:000$000	18
100 e 101	"	1908	"	522:000$000	18
102 e 103	"	1909	"	522:000$000	18
	" Bonus			2.100:000$000	
104 e 105		1910	5.000:000$000	620:000$000	12
				15.704:836$000	

N. 6

BANCO DA PROVINCIA DO RIO GRANDE DO SUL

MOVIMENTO DAS ACÇÕES NO ANNO DE 1910

MEZES	Acções transferidas — Por venda	Por successão
Janeiro	1	—
Fevereiro	323	—
Março	403	—
Abril	447	98
Maio	107	39
Junho	36	41
Julho	256	4
Agosto	220	—
Setembro	1215	197
Outubro	197	—
Novembro	75	—
Dezembro	141	—
	3421	379

Os preços das acções oscillaram entre 205$000 a 21?$000.

P... 31 de dezembro de 1910.

Parecer da "Commissão Fiscal" do Banco da Provincia do Rio Grande do Sul

Srs. accionistas. — No desempenho das attribuições que os estatutos nos conferem, procedemos, nas épocas fixadas pelos mesmos, á verificação da caixa e dos valores pertencentes ao Banco e ao exame da escripturação, achando tudo na melhor ordem.

O anno social de 1910 foi justamente qualificado, pela directoria, de anno fecundo, não tanto pelos resultados auferidos, aliás muito superiores á normalidade, como especialmente pela grande somma de trabalho que representam as diversas iniciativas e reformas postas em pratica pela mesma.

Com a comprehensão nitida e clara da funcção que deve exercer o banqueiro na sociedade moderna, a directoria do Banco, afastando-se prudentemente da rotina, sem precipitação nem abalos, foi dando nova feição aos negocios do estabelecimento mais de accordo com as necessidades da época e dos interesses economicos do Estado.

A reforma dos estatutos permittiu á directoria organizar um vasto programma de serviços, que está sendo posto em pratica com a maxima ponderação, porém com firmeza e perseverança dignas dos maiores encomios.

Tendo acompanhado de perto a acção da directoria, nos é grato consignar aqui ser a mesma digna dos maiores louvores, pela fórma criteriosa por que tem resolvido as importantes operações realizadas pelo Banco em sua nova phase.

As informações que encontrareis em seu relatorio são tão amplas que julgamos desnecessario fazer outras considerações, que importariam em uma repetição do que elle vos expõe.

Assim, limitamo-nos a propor-vos a approvação do relatorio e das contas apresentados pela digna directoria do Banco.

Porto Alegre, 2 de março de 1911.

Miguel Teixeira de Carvalho.
Normelio Rosa.
Luiz do Nascimento Ramos.

COMMERCIO

MARITIMAS

VAPORES A ENTRAR

3 Southampton e escs., *Aragon.*
3 Nova Zelandia, *Tongariro.*
3 Amsterdam e escs., *Frisia.*
3 Portos do sul, *Itatiaia.*
4 Rio da Prata, *Rè Umberto.*
4 Santos, *Heidelberg.*
4 Portos do sul, *Mayrink.*
4 S. Fidelis e escs., *Carangola.*
4 Rio da Prata, *Siena.*
4 Rio da Prata, *Sirio.*
5 Portos do norte, *Itapema.*
5 Portos do sul, *Anna.*
5 Rio da Prata, *Asturias.*
5 Santos, *Byron.*
5 Nova York e escs., *Kitsylle.*
6 Rio da Prata, *Cap Roca.*
8 Rio da Prata, *Konig F. August.*
9 Portos do norte, *Maranhão.*
9 Rio da Prata, *Savoia.*
10 Genova e escs., *Italia.*
12 Genova e escs., *Regina Elena.*
12 Rio da Prata, *Cordova.*
12 Rio da Prata, *Nile.*
12 Callão e escs., *Oriana.*
12 Rio da Prata, *Atlantique.*
13 Rio da Prata, *Columbia.*
13 Santos, *Petropolis.*
15 Nova York e escs., *Parãs.*

VAPORES A SAIR

3 Rio da Prata, *Frisia.*
3 Rio da Prata, *Sofia Hoenberg.*
3 Genova, *Rè Umberto.*
3 Rio da Prata, *Aragon.*
4 Genova, *Siena.*
4 Genova, *Rè Umberto.*
5 Southampton e escs., *Asturias.*
5 Laguna e escs., *Laguna.*
5 Rio da Prata, *Guarajá.*
5 Laguna e escs., *Mayrink.*
5 Bremen e escs., *Heidelburb.*
5 Nova York e escs., *Byron.*
5 Nova Orleans, *Black Prince.*
6 Amarração, *Natal.*
6 Rio Grande e escs., *Jupiter.*
6 Portos do norte, *Ceará.*
6 Hamburgo e escs., *Cap Roca.*
7 Pernambuco e escs., *Mucury.*
8 Hamburgo e escs., *Konig F. August.*
8 Florianopolis e escs., *Anna*
9 Barcelona e Genova, *Savoia.*
10 Pará e escs., *Ibiapaba.*
10 Rio da Prata, *Italia.*
10 Portos do sul, *Cubatão.*

BANCO DO BRASIL

ASSEMBLÉA GERAL

Convido os srs. accionistas a reunirem-se em assembléa geral, no edificio do Banco, no dia 3 de abril proximo futuro, á 1 hora da tarde, para tomarem conhecimento do relatorio e bem assim do parecer do conselho fiscal sobre as contas da directoria relativas ao anno de 1910.

Em seguida proceder-se-á á eleição de um director que terá de servir no triennio futuro, observando o disposto no art. 10 paragrapho 1º dos estatutos, e a do conselho fiscal por um anno.

Rio de Janeiro, 13 de março de 1911. — *Norberto Ferreira*, presidente interino.

LOTERIAS

NOVA ESPERANÇA
BAHIA

Resumo dos premios da 27. extracção realizada na Bahia, em 29 de Março de 1911 conforme telegramma.

PREMIOS DE 6:000$000 A 100$000

29908....	6:000$000	5498....	100$000
26912....	1:000$000	9814....	100$000
18721....	500$000	32128....	100$000
8081....	200$000	33085....	100$000
91454....	200$000	36102....	100$000

PREMIOS DE 50$000

8737 10885 12013 14692 19261 20282
23068 35532 35047 36356

PREMIOS DE 20$000

1975 4771 12053 17153 18610 18738
20519 22092 24393 32087 34591 36526

Todos os numeros terminados em **08** têm 2$000.

Todos os numeros terminados em **8** tem 1$000.

Presidida e fiscalisada pelo dr. Juvenal Alves da Silva.

Os contratantes, *Vicente Leal & C.*

Mais premios na lista geral na **Casa Bahia** á rua Marechal Floriano n. 14, moderno.

Extracções ás quartas e sabbados.

AVISOS

Dr. Daniel de Almeida.—Consultorio, rua da Alfandega n. 85, moderno; residencia, rua Farani n. 57, moderno.

Dr. Miguel Sampaio.—Molestias da pelle e syphilis, das 10 da manhã ás 3 1|2 da tarde; rua do Rosario, 140, antigo 100.

CORREIO—Esta repartição expedirá malas pelos seguintes paquetes:

Hoje:

Carangola, para Cabo Frio, S. João da Barra e Aracajú, recebendo impressos até ás 11 horas da manhã, cartas para o interior até ás 11 1|2, idem com porte duplo até ao meio-dia e objectos para registrar até ás 11 da manhã.

Frisia, para Santos, Rio da Prata, Matto Grosso e Paraguay, recebendo impressos até ás 4 horas da tarde, cartas para o interior até ás 4 1|2, idem com porte duplo e para o exterior até ás 5 e objectos para registrar até ás 3 horas.

Athara, para Santa Lucia, recebendo impressos até ás 10 horas da manhã, cartas para o exterior até ás 11 e objectos para registrar até ás 9.

Ibiapaba, para Santos, recebendo impressos até ás 9 horas da manhã, cartas para o interior até ás 9 1|2, idem com porte duplo até ás 10 horas.

Cap Blanco, para Rio da Prata, Matto Grosso Paraguay e Pacifico, recebendo impresso até ás 9 horas da manhã, cartas para o interior até ás 9 1|2, idem com porte duplo e para o exterior até ás 10.

Bogotá, para Rio da Prata, Matto Grosso, Paraguay e Pacifico, recebendo impressos até ás 9 horas da manhã, cartas para o interior até ás 9 1|2, idem com porte duplo e para o exterior até ás 10.

Guahyba, para Santos e Rio Grande do Sul, recebendo impressos até ás 9 horas da manhã, cartas para o interior até ás 9 1|2, idem com porte duplo até ás 10 e objectos para registrar até ás 9.

Parahyba, para Paranaguá e Antonina, recebendo impressos até ás 10 horas da manhã, cartas para o interior até ás 10 1|2, idem com porte duplo até ás 11.

Sofia Hohemberg, para Santos, Montevidéo e Buenos Aires, recebendo impressos até ás 11 horas da manhã, cartas para o interior até ás 11 1|2, idem com porte duplo e para o exterior até ao meio-dia e objectos para registrar até ás 10 da manhã.

Amanhã:

Rè Umberto, para Gibraltar e Genova, recebendo impressos até ás 10 horas da manhã, cartas para o exterior até ás 11 e objectos para registrar até ás 9.

Aragon, para Santos, Rio da Prata, Matto Grosso e Paraguay, recebendo impressos até ao meio-dia, cartas para o interior até á 12 1|2 da tarde, idem com porte duplo e para o exterior até á 1 e objectos para registrar até ás 11 da manhã.

SECÇÃO LIVRE

Salve 3-4-1911!

Completa 20 annos hoje Manoel Joaquim Pereira Ramos.

Cumprimenta-o

4495 SILVIO NEVES.

Attesto que, nos casos de lymphatismo, adenites, tuberculose, rachitismo, ha muitos annos prescrevo a Emulsão de Scott, com excellente resultado.

DR. QUEIROZ BARROS.

Chefe de clinica do serviço de cirurgia e vias urinarias na Policlinica do Rio de Janeiro.

Depositarios — Julio de Almeida & C., e Silva Gomes & C.

Pelotas, 29 de novembro de 1907.

Fazendas a metro e aviamentos para alfaiate só na rua S. Pedro 132 preços sem excepção.

DENTIÇÃO DAS CREANÇAS

Matricaria de F. Dutra

3 A 3

De 3 mezes a 3 annos é que as creanças devem usar a **Matricaria** de F. Dutra. Todas as mães de familia que derem a **Matricaria** aos seus filhos durante este periodo podem ficar tranquillas que a dentição se fará sem o menor incidente.

Excellente remedio inoffensivo para a dentição das creanças e cuja efficacia é attestada por mais de 200 medicos brasileiros; este medicamento faz desapparecer os soffrimentos das creancinhas, tornando-as tranquillas, evita as desordens do estomago, corrige as evacuações, cura a febre, as colicas, a insomnia e todas as perturbações da dentição.

As creanças que usam a **Matricaria** não criam vermes e tornam-se alegres fortes e sadias

Encontra-se em todas as pharmacias e drogarias da capital e do interior

Inventor e fabricante **F. DUTRA**

Cuidado com as falsificações

DEPOSITO GERAL DO FABRICANTE:

DROGARIA PACHECO

RUA DOS ANDRADAS NS. 59 e 65—Rio de Janeiro

PHOSPHOROS

Marca "OLHO"

400 RÉIS O PACOTE

Rua da Alfandega n. 391

Alvaro Moraes

Cirurgião dentista

Reabriu seu **Gabinete Dentario á rua Sete de Setembro 44**, 1º andar esquina da Rua da Quitanda. — Consultas todos os dias das 7 da manhã ás 6 da tarde e das 7 ás 9 da noite. Domingos das 8 ás 2 da tarde.

Trabalhos garantidos

Pagamentos em prestações

Preços rasoaveis. Teleph 1945

Cura radical da hydrocele

Pelo especialista dr. Leonidio Ribeiro, com uma simples applicação do seu processo sem dor, nem febre e isentos de reproducção da molestia. Residencia: Haddock Lobo n. 78. Consultorio: rua da Constituição n. 13. (pharmacia Mello), do meio dia ás 2 horas

DE PARIZ

A melhor e a mais elegante das preparações de oleo de figado de bacalhau é o

VINHO DO DOUTOR VIVIEN

O sabor do Vinho Vivien é tão agradavel que as mesmas crianças tomão-no com prazer.

A Praça

Eu, abaixo-assignado, declaro que, desta data em deante, fica sem effeito a procuração passada por mim ao sr. David Ribeiro Guimarães, não me responsabilizando por qualquer transacção.

Rio de Janeiro, 1 de abril de 1911.

4344 JOSÉ GOMES JUNIOR.

DR. ALFREDO EGYDIO—medico e operador. Vias urinarias e molestias das creanças. Consultorio, rua de Catumby n. 68, das 9 ás 11 da manhã, e Senador Euzebio n. 57, das 11 ás 2 da tarde. Residencia, rua de Catumby n. 97.

PARTOS, MOLESTIAS DE SENHORAS E CREANÇAS.—Dr. Soares Montenegro. — Trata as erysipelas e lymphatites reincidentes e os edemas chronicos consecutivos por processo especial de resultado garantido. Cons., rua Senhor dos Passos 70, das 2 ás 4 da tarde; pharmacia Galeno, rua N. S. de Copacabana, n. 573, das 10 ás 12 da manhã; rua Tonelem n. 115.

DR. LAS CASAS DOS SANTOS — Medico pela Universidade de Berlim — Trata por seu methodo as perturbações nervosas, especialmente o beriberi, neurasthenia e hysteria; molestias da pelle e pulmonares.—Rua Nova do Ouvidor 7, de 1 ás 3 horas.

TRATAMENTO PELA ELECTRICIDADE DAS MOLESTIAS EM GERAL.—Diagnostico e photographia das doenças internas e dos ossos, pelos raios X. Tratamento do cancro e das hemorrhoidas, sem dor e sem operação. Dr. *Toledo Dodsworth*, 87, avenida Central.

MOLESTIAS DAS CREANÇAS, MOLESTIAS DA PELLE E SYPHILIS.—Dr. Moncorvo. — Residencia e consultorio, avenida Gomes Freire, 104, (*consultas ás 3 horas*).

DR. HENRIQUE DE SA' — Clinica medico-cirurgica. Rua Visconde do Rio Branco n. 31, sobrado (Laboratorio Pharmaceutico de Granado). Consultas das 2 ás 4. Gratis aos pobres.

DR. BRUNO LOBO — Professor da Faculdade de Medicina do Rio de Janeiro — Exames histo-pathologicos, bacteriologicos e analyses chimicas — *Laboratorio*, rua Gonçalves Dias n. 73 — Das 7 horas da manhã ás 10 da noite.

DRA. EVARISTA DE SA' PEIXOTO. — Clinica-medica, para senhoras e creanças; partos e gynecologia. Rua da Carioca 57, sobrado, de 1 ás 3 horas. Telephone, 3.622.

DR. EDUARDO CAMARA.—Com mais de 30 annos de pratica.—Especialidade: molestias de senhoras e creanças, febres, applicação do hypnotismo, como meio therapeutico. Residencia, boulevard Vinte e Oito de Setembro, 336, Villa Isabel; consultas, das 7 ás 8 da manhã, e das 6 ás 8 da noite.

Dr. Monteiro da Silveira. — Clinica medica. Cons., Sete de Setembro n. 139, das 8 ás 10 horas. Res., rua de S. Clemente 311. Tel. 101, Sul. 3.325

O DR. CANDIDO DE ANDRADE, operador e parteiro, especialista em molestias das senhoras, reside em Voluntarios, 221, onde dá consultas de 1 ás 3, ás segundas, quartas e sextas-feiras.—Tem tambem consultorio á rua da Assembléa, 34, novo, das 2 ás 4, ás terças, quintas e sabbados.

DR. FARIA CASTRO, medico operador e parteiro; especialista: em febres, molestias de senhoras, creanças, estomago, intestinos, pulmões, etc. Attende a chamados a qualquer hora do dia e da noite. Residencia e consultorio á rua da Estrella 71, Rio de Janeiro. Telephone, 30, Villa.

ESPECIALISTA EM MOLESTIAS DO ESTOMAGO, FIGADO E INTESTINOS.—Trata o depauperamento e as anemias.—Dr. Theodoreto Nascimento. Consultorio, Sete de Setembro 112, das 2 ás 4; rua N. S. de Copacabana 578.

CLINICA DE PARTOS E MOLESTIAS DE SENHORAS, do dr. Simões Barbosa (com 28 annos de pratica no Recife). Consultorio, rua Nova do Ouvidor n. 4, esquina da rua Sete de Setembro; consultas, das 2 ás 4. Residencia, Buarque de Macedo 18.

DR. LUIZ PEDRO DA COSTA.—De volta da Europa, com 30 annos de pratica, cura todas as molestias da bocca e faz todos os trabalhos relativos á sua arte, garantidos e a preços razoaveis. Consultorio e residencia, praça Tiradentes n. 46, moderno; telephone, 3.526.

DR. NATHALIO M. DUARTE.—Cirurgião-dentista, formado pela Faculdade de Medicina do Rio de Janeiro. Consultorio, rua dos Andradas, 25, ás segundas, quartas e sextas, de 1 ás 5 da tarde; residencia, rua do Campo Alegre, 54.

DR. HENRIQUE DUQUE — Assistente de chimica propedeutica medica, na Faculdade do Rio. Consult.: Hospicio, 47, de 2—4 h. Resid., rua Francisco Delizario, antiga dos Arcos n. 11.

DR. LINO TEIXEIRA — Especialista em molestias das creanças. Consultas: das 10 ás 12, na pharmacia Silva Araujo, rua D. Anna Nery n. 156 A; residencia, rua Vinte e Quatro de Maio n. 48 D.

CONSULTAS gratis por medico especialista, com estudos em Paris, Berlim, Vienna, Roma, Lisboa e Londres.— Para homens, 8 da manhã ás 10 da noite; para senhoras e creanças, 1 ás 5 da tarde—55, rua Marechal Floriano.

Ouvidos, nariz e Garganta e Prothese pela Paraffina

DR. ALVARO TOURINHO, com longa pratica nas clinicas de Berlim, Paris e Vienna. Rua S. José, 89, de 1 ás 4 h.

CIRURGIOES DENTISTAS

DR. SILVINO MATTOS — Consultas e operações das 7 horas da manhã ás 5 da tarde, todos os dias na rua Uruguayana n. 3, canto da rua da Carioca.

ALVARO DE MORAES.—Cirurgião dentista. — Trabalhos garantidos. Pagamentos em prestações. Consultas das 7 da manhã ás 5 da tarde, e das 7 ás 9 da noite. Domingos, das 8 ás 2 da tarde. 44, rua Sete de Setembro, 44, esquina da rua da Quitanda.

THEOPHILO LIMA, tendo-se ausentado desta capital, regressará, a 31 de março, achando-se em seu consultorio, á rua da Carioca 40.

R. DE PEREIRA E MAIA, cirurgião dentista pela Faculdade de Medicina do Rio de Janeiro, membro titular da Escola Dentaria de Paris e do Syndicato de Cirurgiões Dentistas de Bordeaux. Especialista em porcellanas, esmaltes, obturadores do véo do paladar e correcções de anomalias. Consultas e operações das 8 ás 5 da tarde; rua Gonçalves Dias, 82.

E. DEZONNE. — Cirurgião-dentista. — Diplomado na Belgica e no Brasil, com mais de 20 annos de pratica.—Rua Gonçalves Dias 82, nas segundas, quartas e sextas; rua Dr. Archias Cordeiro 376. Todos os Santos, terças, quintas e sabbados, das 8 ás 5 horas. Trabalhos garantidos. Operações sem dôr. Preços modicos.

Pharmacias homœopathicas

PHARMACIA E DROGARIA F. GAIA — Completo sortimento de drogas, productos chimicos e pharmaceuticos, secção de homœopathia, rua General Pedra, 2, 236.

INDICADOR

ADVOGADOS

AMALIO DA SILVA. — Rua Uruguayana n. 11, sobrado.

DR. LEÃO VELLOSO, advogado, rua da Quitanda 72.

DR. EVARISTO DE MORAES — Praça Tiradentes n. 87.

DR. SILVA CORRÊA.—Advogado—R. Primeiro de Março, 31, de 11 ás 12 e de 2 ás 4, e residencia, rua Riachuelo, 355.

J. D. MIRANDA MONTEIRO e PAULO A G. PEREIRA.—Advogados.—Rua Uruguayana 216, sobrado.

DR. S. DE SOUZA DANTAS, advogado — Rua Uruguayana n. 11.

J. CANUTO DE FIGUEIREDO E FERNANDO PENNA — Advogados — Escriptorio, Ouvidor, 108, das 3 horas, ás 5; residencia: Senador Vergueiro, 106, á noite.

DR. ULYSSES BRANDÃO — Escriptorio, 1º de Março n. 4. Residencia, Conde de Irajá n. 54.

MEDICOS

DR. DANIEL DE ALMEIDA — Partos, molestias das senhoras e operações. Cura radical das hernias. Ruas da Alfandega n. 85 e Farani n. 57.

DR. WERNECK MACHADO — *Molestias de pelle e syphilis* — Rua Primeiro de Março n. 8 — Só attende aos doentes dessas especialidades.

DR. ANTONIO PACHECO. — Molestias broncho-pulmonares. Cons.: Ourives, 86, antigo, de 1 ás 3. Resid.: Bispo, 221.

DR. EURICO LEMOS — Esp.: molestias de garganta, nariz, ouvidos e bocca. — Rua da Carioca, 30 (moderno); de 1 ás 5 da tarde.

MASSAGENS ELECTRICAS. — Tratamento para a belleza e saude, por mme. Barretto, diplomada pela Academia de Belleza de França; discipula de Luiz Mezigot, lente da Academia de Belleza de Paris.—Rua Sete de Setembro, 177, das 11 ás 3 horas da tarde.

DR. GUEDES DE MELLO — Especialista em molestias dos olhos, ouvidos, nariz e garganta. Cons. rua do Carmo n. 45, das 2 ás 5.

HYDROCELE. — O dr. Leonidio Ribeiro, especialista de molestias das vias urinarias, com pratica de 23 annos, cura a hydrocele, por mais antiga ou volumosa que seja (inclusive as que se tenham reproduzido, depois do emprego dos processos communs), sem operação *cortante* e sem injecção dolorosa (iodo, saes de prata, cobre, etc., perigosissimas), simplesmente com uma unica applicação do seu processo, sem dor, nem febre e isento de reproducção da molestia. Residencia, rua Haddock Lobo 78; consultorio, rua da Constituição n. 13 (pharmacia Mello), do meio-dia ás 2 horas.

DR. JOAQUIM MATTOS. — Operador.—Tratamento medico e cirurgico de molestias de senhoras (utero, ovarios e annexos), das vias urinarias (urethra, prostata, bexiga e rins), hernias, hydrocelis, tumores dos seios e do ventre, operações em geral.—Rua Primeiro de Março n. 10, de 12 ás 3 horas.

RENATO DE CARVALHO TAVARES E AMERICO REPETTO — Advogados—Quitanda 106.

DR. A. COSTALLAT—Do Hospital da Misericordia.—Clinica medico-cirurgica.—Especialidade, molestias das vias urinarias. Consultorio, Carioca 33, sob., das 3 ás 5 horas; residencia, avenida Gomes Freire 110.

DR. BANDEIRA RODRIGUES. — Medicina e cirurgia em geral, partos, molestias das senhoras. Chamados, á qualquer hora. Consultas: na residencia, á rua Cardoso Marinho 29 (Santo Christo), das 4 1|2 ás 5 1|2 da tarde; rua Larga 154, das 9 1|2 ás 10 1|2 da manhã; rua Camerino, das 11 ás 12; largo do Rosario 20, de 1 ás 2 horas, e rua dos Invalidos 66, das 3 ás 4 da tarde.

DR. CARLOS NOVAES FILHO—Especialista de molestias da urethra, bexiga, prostata, rins, com longa pratica do Hospital Necker, de Paris.—Consultorio: rua Gonçalves Dias n. 9. De 1 ás 5.

DR. HENRIQUE ROXO — Assistente de clinica da Faculdade de Medicina — Especialista em molestias mentaes e nervosas. Residencia á rua Voluntarios da Patria n. 285; consultorio á rua da Assembléa n. 98, das 4 ás 5 horas, nas segundas, quartas e sextas-feiras. No consultorio e nas livrarias Alves e Briguiet ha á venda o seu livro *Molestias Mentaes e Nervosas.*

LLOYD BRASILEIRO
SOCIEDADE ANONYMA

Vapores a sair:

GOYAZ Linha regular do Norte, sairá no sabbado, 8 do corrente, ás 10 horas da manhã, para Manáos, com escalas.
JUPITER Linha do Rio Grande, sairá na quinta-feira 6 do corrente, á 1 hora da tarde, para o Rio Grande com escalas.
CEARA' Linha rapida do Norte sairá na quinta-feira, 6 do corrente, ás 4 horas da tarde, para Manáos, com escalas.
SATURNO Linha do Rio da Prata—Sairá no domingo 16 do corrente, á 1 hora da tarde, para Buenos-Aires, com escalas.

LLOYD BRASILEIRO—AVENIDA CENTRAL 2, 4 e 6

PHARMACIA CRUZ — Fabrica do "Tri-digestivo Cruz", que tem feito milagrosas curas nas diversas doenças do *Estomago*, e intestinos. O proprietario desta pharmacia, participa a todos os moradores do *bairro da saude*, que passa a vender todos os seus productos pelos preços de drogaria.

MODAS
para homens, senhoras e creança

A LA MAISON ROUGE, fazendas, modas, armarinho e confecções para senhoras. A. Pinto Ribeiro. Rua do Theatro n. 37.

JOIAS, relogios e objectos de arte

ARTHUR & ED. LEVY — Successores de Levy Irmãos & C., rua do Ouvidor n. 109, sobrado. Compradores de diamante em bruto e lapidado.

PATEK PHILIPPE & C., chronometro Gondolo. O melhor dos relogios, vendido por prestações de 10 francos. Rua da Quitanda n. 73.

URZEDO ROCHA & C. — Joalheiria e relojoaria.—Compram ouro, prata e pedras finas. Concertam toda a qualquer joia.—Rua Rodrigo Silva, 40, antiga rua dos Ourives, perto da rua Sete de Setembro.

LUIZ REZENDE & C., joalheiros. Rua do Ouvidor ns. 88 e 90 e rua dos Ourives n. 69.

FUMOS

CIGARROS PRAZERES DA VIDA, cigarros especiaes em todos os varejos. Deposito geral, rua Visconde do Rio Branco n. 23, Lima & C.

BENTO SILVA & C., grande fabrica de cigarros e fumos do Globo. Importação e exportação. Sortimento completo do que concerne á charutaria. Rua do Ouvidor n. 121. Filiaes: Ruas dos Ourives n. 169 e Primeiro de Março n. 70.

DIVERSOS

MASSAGEM PARA AMBOS OS SEXOS. — Mr. e mme. Ladé, diplomados pela Universidade de Geneve, dão massagens a domicilio. Chamados á rua Julio Cezar (antiga do Carmo), n. 66, 2º andar.

FONSECA SEIXAS. A primeira mala premiada em todas as exposições de Paris, Vienna e Brasil. Rua Gonçalves Dias n. 48.

VICTORIA STORE, antiga casa Alves Nogueira, importadores de vinhos, conservas, licores e comestiveis. Ayres de Souza & C. Rua do Ouvidor n. 72, antigo 46.

EXTERNATO HERMES, para meninos e meninas. Cursos: infantil, primario, medio e secundario, rua Sete de Setembro ns. 91 e 93, 1º e 2º andares.

LIVRARIA ALVES, livros collegiaes e academicos. Rua do Ouvidor n. 134. Rio de Janeiro — S. Paulo, rua de S. Bento n. 45.

DECLARAÇÕES

A' Praça

Antonio Ferreira Braga, proprietario da "Companhia Ingleza de Brindes Etiquêtas", sito á rua Uruguayana 113, incendiada na manhã de 31 do proximo passado, communica a esta praça e á do interior nada dever; quem se julgar credor, queira apresentar-se no largo da Lapa 112, onde se entenderão com o mesmo. As cadernetas com direito a brindes serão pagas com prévio aviso. Rio de Janeiro, 2 de abril de 1911. — *Antonio Ferreira Braga.* 4407

Centro Internacional de Soccorros

Séde social: RUA SENADOR POMPEU, 111

De ordem da directoria, são convidados todos os socios em atrazo com a sociedade a virem quitar-se no prazo de 3 mezes. Não satisfazendo seus debitos neste prazo, estarão nas penas do paragrapho 1º do art. 13 dos nossos estatutos.

Quer dizer que perderão o direito de socio, a contar do dia 1º de abril em deante.

Rio, 1º de abril de 1911. — O secretario, *João Pereira do Nascimento.* 4420

União dos Empregados do Commercio do Rio de Janeiro

De ordem do sr. presidente, convoca uma assembléa geral, para domingo, 9 do corrente, á 1 hora da tarde, contando com o comparecimento de todos os socios quites.

Ordem do dia — Informações da directoria aos associados, interesses sociaes.

Rio, 3 de abril de 1911. — O 2º secretario em exercicio, *Carlos de Miranda.*

União Social
Rua 1º de Março 12

EXPEDIENTE DIARIO, DAS 10 A' 1 HORA DA TARDE

Sessão do conselho administrativo, hoje, 3 do corrente, ás 7 horas da noite. — *Luiz A. Vieira*, secretario. 4.497

Aos srs. Mestres e Arraes da Bahia do Rio de Janeiro

De ordem do sr. presidente da commissão reorganizadora da Associação Protectora dos Mestres Praticos da Bahia do Rio de Janeiro, e de conformidade com a assembléa, realizada em 29 de março findo, convido a todos em geral e mais á directoria e associados da antiga sociedade, a comparecerem á reunião deliberativa, a realizar-se em 5 do corrente mez, ás 7 horas da noite, na séde da Associação Maritima de Beneficencia, á rua do Livramento n. 66, sobrado. — P. commissão, *J. J. Athanazio.* 4.494

AVISOS MARITIMOS

Companhia Nacional de Navegação Costeira

Serviço bi-semanal de passageiros entre o Rio de Janeiro e Porto Alegre, com escalas por Santos, Paranaguá, S. Francisco, Florianopolis, Rio Grande e Pelotas.

O PAQUETE

ITAITUBA

Com excellentes accommodações para passageiros de 1ª e 3ª classes.

sairá para

**S. Francisco
Rio Grande
Pelotas e
Porto Alegre**

no dia 5 de abril, **ao meio-dia.**

Valores pelo escriptorio, no dia 5 até ás 10 horas da manhã.

Cargas e encommendas no armazem n. 13, no Cáes do Porto.

AVISO —A Companhia recebe cargas e encommendas até á vespera da saida de seus paquetes, no armazem n. 13, do Cáes do Porto (em frente á praça da Harmonia).

A entrega de mercadorias será feita no mesmo armazem.

N. B. — Os paquetes de passageiros que saem nos sabbados para o Sul dispõem de 120 metros cubicos nas suas camaras frigorificas.

Cargas, quer pelo armazem, quer por mar, só serão recebidas até á vespera da saida dos paquetes.

Para passagens e mais informações no escriptorio de

Lage Irmãos

23 Rua do Hospicio 23

Companhie Chargeurs Réunis

O GRANDE PAQUETE

OUESSANT

sairá no dia 8 do corrente, para **Dakar, Teneriffe, Vigo e le Havre.**

Preço das passagens em 3ª classe **Rs. 105$000** mais o imposto.

O preços das passagens comprehende o vinho de meza.

Este paquete tem optimas accommodações para passageiros de 3ª classe, os quaes têm á sua disposição o convez de passeio antigamente reservado á primeira classe. Conducção gratuita para bordo aos srs. passageiros com suas bagagens.

Para mais informações trata-se com o agente G. Coatalem, 35 A. Avenida Central.

LEILOES

HOJE
Importante leilão
DE
RICAS JOIAS

de ouro com brilhantes e pedras finas, destacando-se ricas bichas, anneis, broches, pulseiras, adereços completos, collares, berloques, relogios para homens e senhoras correntes para relogios, correntes para leques, botões para punhos, botões com brilhantes para collarinho e peito de camisa

Uma importante partida de brilhantes, pesando 9 1|2 kilates

Uma partida de brilhantes pesando 9 1|4 kilates e muitas outras joias que estarão patentes no acto do leilão

Superiores armações envidraçadas, vitrines, balcões, ferramentas, etc.

Arm. e escrip. rua do Hospicio n. 85

J. LAGES

Telephone n. 1.901

Plenamente autorizado, para final liquidação de negocio,

Venderá em leilão
HOJE HOJE
SEGUNDA-FEIRA, 3 DE ABRIL
AO MEIO-DIA
A'
109, RUA VASCO DA GAMA, 109

(Antiga rua da Conceição

todas as ricas joias e mais objectos que serão descriptos em catalogo publicado no *Jornal do Commercio.* 4461

ANNUNCIOS

RODA DA FORTUNA

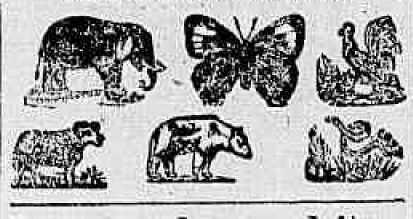

Recommendamos a leitura

do jornal **A Mascotte**, a todas as pessoas que precisam ganhar dinheiro pela certa todos os dias infallivelmente.

QUEREIS gozar boa saude, alimentar-vos bem, com asseio, fartura e por preço diminuto? Ide ao Restaurante Ecco! rua da Uruguayana, 133' sobrado.

Dentista

Dr. Firmino de Oliveira — Especialista em collocação de dentes artificiaes e trabalhos a ouro, colloca dentes sem chapa. Operações sem dôr a preços modicos. Consultas das 8 horas da manhã ás 6 da tarde.

38 — Rua Gonçalves Dias — 38
Por cima da casa Jardim 4470

ALUGA-SE um quarto em casa de familia; na rua Miguel Fernandes n. 79, Meyer.

ALUGA-SE uma grande sala de frente, em casa de familia, a casal ou tres moços respeitaveis, com pensão, em frente aos banhos de mar; na rua de Santa Luzia n. 196. 4507

ALUGA-SE por 700 mil réis, uma casa; na rua de S. José n. 50; trata-se na rua Visconde do Rio Branco n. 1, sobrado.

ALUGAM-SE tres quartos, com ou sem pensão, mobilados, em casa de familia séria, a pessoa de respeito; na rua Chile n. 19, antiga da Ajuda. 5511

ALUGA-SE, quero dizer, vendem-se moveis a prestações de 2$ por semana, e entrega sem fiador; na rua do Hospicio n. 258. 4506

ALUGA-SE em casa de familia uma excellente sala de frente, com ou sem pensão; na rua do Passeio n. 110 — Largo da Lapa. 4486

ALUGA-SE, isto é, por motivo de obras no predio, vende-se o grande *stock* de louças e trens de cozinha, por preços baratissimos; rua Frei Caneca 126, casa Villaça. N. B. Tambem se aluga o sobrado com dois andares, depois das obras.

ALUGA-SE um perfeito cozinheiro de forno e fogão, para casa de familia de tratamento ou restaurante, hotel, pensão e casa de commercio, é de côr, presta fiança de sua conducta, e vae para fóra, e tambem um ajudante; rua de S. Roberto n. 4, casinha n. 8, Estacio de Sá.

ALUGA-SE a casa II da villa Castrinho, á rua D. Bibiana n. 16, Fabrica das Chitas; trata-se na mesma, das 12 ás 4 horas da tarde. 4488

ALUGA-SE um bom commodo em casa de familia, para casal ou rapazes; na rua Getulio n. 307, Todos os Santos. 4498

ALUGA-SE um escriptorio, na rua da Candelaria n. 23, 1º andar; trata-se no mesmo. 4369

ALUGA-SE um bom commodo, a moços ou casal, com ou sem pensão; na rua Dr. Corrêa Dutra n. 9. 4483

ALUGA-SE uma sala e quarto de frente, independentes e todas as commodidades, proprios para casal sem filhos, em casa de familia séria; na rua S. José n. 14, 2º andar. 4482

ALUGA-SE por contrato o predio com 3 pavimentos da ladeira João Homem n. 47, feito ha quatro annos, tem oito quartos, seis salas, duas saletas, quintal, banheiros, terraços, etc., etc., esplendida vista para toda a cidade e bahia; trata-se rua Uruguayana n. 164. 4451

ALUGA-SE a casa da rua Manoela Barbosa n. 29; as chaves estão á rua Dias da Cruz n. 62, Meyer. 4454

ALUGAM-SE bons commodos a rapazes do commercio ou casal sem filhos; á rua do Cattete n. 91, sobrado. 4459

ALUGA-SE em casa de familia, uma sala independente, com ou sem mobilia, a moço do commercio ou a senhora só; trata-se na mesma, á rua Aqueducto n. 256. 4149

ALUGA-SE para familia de tratamento e conforto, a casa n. 41 da rua Aguiar, prestes a vagar, podendo ser vista desde já. 4412

ALUGA-SE a casal sem filhos um pequeno chalet com tres aposentos, sendo a serventia de agua e cozinha embaixo, por 60$; na rua Itapiru' n. 267, sobrado. 4414

ALUGA-SE um grande e arejado quarto com frente para a rua do Cunha, em casa de familia, a pessoa só; na rua de Catumby n. 79, sobrado. 4339

ALUGA-SE por preço modico, o lindo e grande terreno (11.000 metros quadrados), para horta ou capinzal, sito á rua D. Maria, na estação de Piedade; para ver com João de Barros, no numero 24-A, antigo, barracão, e tratar com o dono, no Realengo. 4336

ALUGA-SE um quarto em casa de familia, a um rapaz solteiro, por 30$; na rua Dezoito de Outubro n. 56, Tijuca.

ALUGA-SE uma cozinheira para o trivial, levando uma creança de anno e meio; na rua Barão de Itapagipe n. 109, quarto 3. 4724

ALUGA-SE uma senhora para lavar e engommar roupa de senhora, emprega-se com um filho de um anno, dormindo fóra; na rua Pedro Americo n. 42, quarto n. 7. 4323

ALUGA-SE á rua Marechal Machado Bittencourt n. 83, estação do Riachuelo, uma boa casa; as chaves estão na pharmacia Pereira de Souza, á rua Vinte e Quatro de Maio n. 168, e trata-se no Montepio dos Servidores do Estado, lado do Thesouro, com João Celho. 4360

ALUGA-SE uma casa, na praça Secca n. 6; as chaves estão na venda do sr. Alfredo. 4331

ALUGAM-SE quartos grandes, a rapazes decentes; na rua do Riachuelo n. 60, sobrado. 4351

ALUGA-SE a casa da chacara do Cruz, na ilha de Paquetá; trata-se na mesma, aluguel 150$000. 4355

ALUGA-SE com ou sem contrato, um bom armazem com nove portas, para qualquer ramo de negocio, tem uma pequena área, latrina, banheiro e cozinha; na avenida Gomes Freire, esquina da rua do Riachuelo, e para ver e tratar no mesmo predio. 4352

ALUGA-SE um quarto a moço solteiro ou a casal sem filhos; na rua Menezes Vieira, antiga dos Invalidos n. 27, sobrado. 4396

ALUGA-SE um grande armazem, á rua dos Invalidos n. 90; trata-se no 1º andar. 4405

ALUGA-SE um moço portuguez para copeiro ou porteiro, boa pratica e boas informações. Carta a C. Justa, á rua Sete de Setembro numero 97.

ALUGA-SE um commodo a moço solteiro, que trabalhe fóra; na travessa do Bastos n. 15. 4392

ALUGA-SE, á rua da Alfandega n. 50, proximo á avenida Central, bons quartos, com pensão. 4382

ALUGA-SE em casa de familia, metade de uma boa casa, a pequena familia, sem creanças, com direito a jardim, quintal, cozinha; na travessa Barão de Petropolis n. 3, aluguel 100$000. 4379

ALUGA-SE por 60$, mediante fiador idoneo, bom casinha, só para duas ou tres pessoas; na avenida da rua Senador Euzebio n. 184; informa-se na mesma ou na rua D. Feliciana n. 72, em frente ao portão do gaz. 4375

ALUGA-SE a casa da rua de Santa Luzia numero 30, com dois quartos, duas salas, cozinha, etc., com grande quintal e jardim na frente; trata-se com o sr. Monteiro, á mesma rua n. 68. 4383

ALUGAM-SE uma sala e quarto de frente, tem logar para lavar e cozinhar; na avenida Gomes Freire n. 25, junto ao cinema Rio Branco. 4499

ALUGAM-SE bons pianos, de todos os autores; Visconde de Itauna n. 151, loja. 4354

ALUGA-SE uma sala de frente e um quarto, em casa de familia; na rua dos Arcos n. 39, pavimento assobradado. Fornece-se pensão, querendo. 4364

ALUGA-SE um quarto com janella, em casa de familia; na rua dos Arcos n. 39, pavimento assobradado. Fornece-se pensão, querendo. 4365

ALUGA-SE ou traspassa-se o contrato de um grande sobrado, e armazem; na rua Estacio de Sá n. 59, onde se trata. 4374

ALUGAM-SE uma sala e quarto, a moços do commercio; na rua Costa Bastos n. 20. 4346

ALUGA-SE uma sala com terraço, agua, esgoto, em casa de familia; na rua da Misericordia n. 74. 4345

ALUGA-SE o predio da travessa Doze de Dezembro n. 1, Mattoso; as chaves estão na venda da esquina. 4322

ALUGA-SE um quarto em casa de familia, a uma senhora séria; na rua Machado Coelho n. 99, Estacio. 4373

ALUGAM-SE bons commodos, a casaes sem filhos; na rua do Bispo n. 104. 4421

ALUGA-SE em casa de familia, a dois moços decentes, um bom aposento com pensão; na avenida Gomes Freire n. 130-A. 3698

ALUGA-SE em casa de familia, a dois moços de tratamento, um bom quarto, com ou sem pensão; na rua do Mattoso n. 121, moderno. 4427

ALUGAM-SE uma boa sala de frente e um escriptorio; na rua do Ouvidor n. 71, em frente ao Cascata. 4424

ALUGA-SE uma esplendida sala de frente, a rapazes do commercio e pensão, se exigirem, casa de familia; na rua Marechal Floriano n. 118, 1º andar. 4428

ALUGA-SE uma esplendida sala de frente com tres sacadas, em casa de familia, tem bom chuveiro, quintal e mais commodidades; na rua do Riachuelo n. 162.

ALUGA-SE uma boa sala, em casa de familia, 60$; rua Senador Dantas n. 56, 1º andar. 4385

ALUGA-SE uma bonita sala de frente e um quarto, só a moço muito sério, que dê boas informações, casa de familia de muito respeito; na avenida Gomes Freire n. 145. 4380

ALUGA-SE uma sala com sacadas e divisões. Agora consultorio ou escriptorio; rua Luiz de Camões n. 6. 4408

ALUGAM-SE camisas Viroscas marca (Coelho) uma 3.500 tres 10$000 a prazos sem limites. Rua da Harmonia, 41 e 43. 4867

ALUGA-SE, isto é, vendem-se camisas Viroscas marca Coelho uma 3.500 Rua da Harmonia 41 e 43.

ALUGA-SE em casa de familia uma excellente sala de frente, ou com ou sem uma alcova, num dos melhores pontos, quasi em frente ao palacio, a um casal sem filhos ou a cavalheiro de tratamento, do commercio; na rua do Cattete numero 180, moderno, sobr. 4204

ALUGA-SE em casa de um casal, um bom quarto, senhora só ou a casal que trabalhe fóra; na rua do Riachuelo, e informações á rua da Carioca n. 76. 4217

ALUGAM-SE por 35$ e 50$, especiaes cozinhas, com todas as condições hygienicas, a gente que não cozinhe em casa; na rua do Mattoso numero 108. 4203

ALUGA-SE metade de uma casa com direito a toda a casa, a um casal sem filhos; informa-se na avenida Salvador de Sá n. 72, botequim. 4202

ALUGA-SE um cozinheiro e um copeiro, para familia de tratamento ou pensão, dão boas informações; no largo da Carioca n. 13 — 3. 4227

ALUGA-SE o grande andar terreo da rua Senador Dantas n. 54, para uma ou duas familias, com cinco compartimentos e mais requisitos da hygiene. 4228

ALUGA-SE a casa n. 42 da rua Dias da Silva; Evaristo da Veiga n. 73, loja de barbeiro.

ALUGA-SE o palacete da rua Senador Vergueiro n. 150, estando pintado e forrado de novo, de alto a baixo, tem tres pavimentos com grande numero de quartos, salões, etc. Trata-se na rua Senador Vergueiro n. 137, com o proprietario. 4.111

ALUGA-SE uma casa nova, acabada de construir, por 100$ mensaes, tendo duas salas, tres quartos e mais commodidades; na rua Itaquaty n. 84 e trata-se no n. 80 da mesma rua, fica perto da estação de Cascadura. 4193

ALUGA-SE um bom armazem moderno, tem commodos nos fundos do mesmo, para familia; na rua Senhor dos Passos n. 133; as chaves estão no sobrado, e trata-se na rua da Misericordia numero 54, serraria, aluguel 200$000. 4198

ALUGA-SE uma boa sala de frente com pensão, a moços solteiros, tem bom banheiro, em casa de familia; na avenida Mem de Sá n. 120. 4194

ALUGA-SE uma casa para negocio de calçado, etc., em um dos melhores pontos do suburbio; informa-se na rua Visconde de Itauna n. 108. 4168

ALUGA-SE uma senhora para lavar e engommar roupa de senhora, emprega-se com um filho de um anno, dormindo fóra. 4171

ALUGAM-SE bons e arejados commodos, perto dos banhos de mar, em casa de familia; na rua Ferreira Vianna n. 62, Cattete. 4164

ALUGA-SE uma grande sala de frente com quatro janellas, entrada completamente independente, tem gaz, etc.; na rua Marques de Leão n. 53, Engenho Novo. 4167

ALUGA-SE uma magnifica casa de morada, com quatro sacadas de frente, construcção moderna, pintada e forrada de novo, avistando-se toda a bahia Guanabara, propria para uma familia ou moços estrangeiros, tem quatro quartos esplendidos, sala de visitas, sala de espera, sala de jantar, cozinha, despensa, banheiro e grande porão habitavel, sita á rua Tavares Bastos 266, moderno, Cattete; as chaves estão no n. 260, e trata-se na rua Primeiro de Março n. 86, sobrado, aluguel mensal 160$000. 4162

ALUGA-SE uma optima sala de frente, para dentistas; na rua da Quitanda n. 50, 1º andar. 4158

ALUGAM-SE por 100$, boa sala e quarto de frente, em sobrado, no centro da cidade; informa-se na rua dos Invalidos n. 122, armazem. 4185

ALUGA-SE um esplendido commodo, a rapazes ou a casal que trabalhe fóra; na rua Senhor dos Passos n. 2, 2º andar. 4184

ALUGA-SE uma cozinheira, á rua João Caetano n. 50, é perita na cozinha. 4173

ALUGA-SE uma grande casa para familia, com contrato, aluguel barato; na rua Cunha Barbosa n. 52.

ALUGA-SE o sobrado da rua General Caldwell n. 74; trata-se na loja. 4172

ALUGA-SE em casa de familia, um quarto com ou sem pensão; na rua do Ouvidor n. 76, 2º andar. 4128

ALUGA-SE sala grande, em casa de familia respeitavel, a casal sem filhos ou a empregado do commercio; na rua Senador Pompeu n. 201. 4148

ALUGA-SE por 120$, o predio n. 54 da rua Ernesto de Souza, Andarahy, com excellentes accommodações para pequena familia, póde ser visto diariamente, das 11 ás 4; trata-se na rua Conde de Bomfim n. 263.

ALUGA-SE por 150$ mensaes, uma boa casa com duas salas, dois quartos, cozinha, despensa, tanque, chuveiro, área, etc; na rua Benjamin Constant n. 62, e trata-se na avenida Central n. 50, 1º andar. 4160

ALUGA-SE grande armazem no Ipanema, novo, com installação electrica; trata-se na rua da Alfandega n. 81, com o sr. Cardoso.

ALUGAM-SE a 200$, casas novas, em Copacabana, com installação electrica, tres salas, tres quartos e todas as dependencias; trata-se na rua da Alfandega n. 81, com o sr. Cardoso.

ALUGA-SE um bom salão de frente; na rua Christovão Colombo n. 8, antigo. 4144

ALUGA-SE um bom predio, á rua Bomfim numero 177, S. Christovão, com grande terreno e cocheira de cavalariça, prestando-se tambem para deposito ou fabrica. 4096

ALUGA-SE uma boa casa com cinco quartos, tres salas, despensa, cozinha, porão, banheiro, tanque e grande terreno; na rua Souza Cruz numero 23, bondes á porta; trata-se na rua Barão de Mesquita n. 833, armarinho, Andarahy.

ALUGA-SE uma boa ama de leite, podendo ser examinada; na rua Frei Caneca n. 383. 4110

ALUGAM-SE uma sala e quarto, juntos ou separados, entrada independente, em casa de familia, a pessoas sérias; na rua da Concordia numero 76, bondes de Paula Mattos. 4146

ALUGA-SE commodos com pensão, a pessoas decentes, casados ou solteiros; na Pensão Familiar, á rua do Riachuelo n. 381. 4115

ALUGA-SE em casa de familia e perto dos banhos de mar, um excellente commodo, a pessoa séria; na praia do Russell n. 180, bonde do Flamengo. 4118

ALUGA-SE em casa de familia franceza, um bom quarto mobilado, com pensão, a um ou a dois homens solteiros, e de bom comportamento. A casa está muito bem asseada e a cozinha é de primeira ordem; na praia do Flamengo numero 368. 4119

ALUGA-SE uma casa, propria para negocio, entre duas estações, Deodoro e Anchieta, perto de uma estação que se está fazendo; na rua da Boa Esperança, canto da rua dos Coqueiros, e trata-se com Manoel Fernandes Lucas. 4120

ALUGA-SE uma boa sala forrada de novo; na rua D. Paulina Keydner n. 25. 4127

ALUGA-SE a moços do commercio um quarto de frente, preço 30$; na rua Visconde de Itauna n. 287, III. 4087

ALUGAM-SE uma sala e alcova de frente, com duas sacadas, em casa de familia; na rua de Sant'Anna n. 143, sobrado. 4437

[illegible] quarto com [illegible] gaz, em casa de familia, a uma professora ou costureira; na rua Bambina e informa-se na mesma, no n. 68.

ALUGA-SE um commodo com janella; na rua do Mattoso n. 132, moderno. 3073

ALUGAM-SE bons commodos de frente, a pessoas decentes, com ou sem pensão, comida farta e variada, tem luz electrica e bondes de 100 réis á porta; na rua do Riachuelo n. 430, casa de familia. 3093

ALUGA-SE um commodo de frente, só para homens; na praça da Republica n. 50. 3046

ALUGA-SE a excellente casa da rua Bella de S. Luiz n. 41, Portão Vermelho, tem completa installação quente e fria, duchas, etc.; trata-se na rua de S. Clemente n. 233. 3673

ALUGA-SE com pensão, em casa de familia de tratamento, uma esplendida sala de frente com tres sacadas a um casal ou a cavalheiros de tratamento; na rua Senador Dantas n. 45, sobrado.

ALUGA-SE por 50$ mensaes um chalet pequeno, na rua Buarque de Macedo n. 12, proprio para um ou dois moços do commercio, tem agua, [illegible] proximo; informa-se na rua Buarque de Macedo numero 16. 3600

ALUGA-SE — Si quizerdes obter sem trabalho o que desejaes, empregae os talismans ou accumuladores mentaes ns. 5 e 6. Com elles tereis muita freguezia, fortuna, saude e felicidade, em tudo. Preço de cada um 33$000.—Magnetismo utilitario e milagroso 10$000. Riquezas desconhecidas do Brasil 10$000. Creação de animaes, 4$. Creação de aves 3$000. Creação de abelhas e bicho da seda 2$000. Synonymia das substancias chimicas e pharmacopéa homeopathica 5$000. Gratificam-se a 4$000 por milheiro de nomes, não tirados de almanacks, as listas de endereços para propaganda destes artigos. NO INSTITUTO ELECTRICO, RUA ASSEMBLE'A N. 45, SOBRADO. 1287

ALUGA-SE uma esplendida casa na rua de Dona Marciana n. 98, Botafogo; as chaves encontram-se na mesma, e trata-se na rua General Severiano n. 26. 3446

ALUGA-SE um bom predio para familia de tratamento na Rua Vinte Quatro de Maio 146, podendo ser visitado a qualquer hora, tem bondes electricos e trem a qualquer hora, trata-se na Rua Barão do Flamengo n. 44.

ALUGAM-SE esplendidas e espaçosas salas de frente e quartos de primeira ordem, com gaz, e luz electrica, telephone, limpeza e todo o conforto, na esplendida casa nova, da rua do Riachuelo n. 214. 3063

ALUGAM-SE bons commodos com ou sem mobilia, com ou sem pensão, na grande chacara da rua Santa Alexandrina n. 122, bondes á porta.

ALUGA-SE uma sala mobilada ou não a um senhor de tratamento, á rua Senador Dantas n. 29.

ALUGA-SE o esplendido e confortavel predio da rua do Riachuelo n. 136. 3611

ALUGA-SE um bom commodo, á rua Voluntarios n. 278, sobrado, Botafogo, esquina da rua da Matriz. 3714

ALUGAM-SE dois bons quartos, em casa de familia decente, com liberdade em toda a casa, proprios para casal ou rapazes do commercio; na rua do Mercado n. 34, 2º andar, para ver e tratar.

ALUGA-SE uma sala de frente por 45$, casa de familia; na rua Santos Lima n. 20, e dá-se pensão — S. Christovão.

ALUGA-SE uma boa sala, propria para dentista ou qualquer mistér; na avenida Central numero 145, 2º andar. 4199

ALUGA-SE sala de frente ou uma alcova, a casaes sem filhos; na rua de S. Pedro numeros 297-A e 331-M. 4224

ALUGA-SE a 110$, chalets novos, ainda não habitados, com luz electrica e todo o conforto, para pequenas e decentes familias, com quatro linhas de bondes de 100 réis á porta; na villa Medina, á rua de S. Christovão n. 623. 3971

ALUGAM-SE uma boa sala e um optimo quarto, com ou sem pensão, para empregados no commercio; na rua Camerino n. 91.

ALUGA-SE uma boa sala de frente, em casa de familia decente; na rua do Rezende n. 89, sobrado. 4430

ALUGA-SE em casa de familia, um commodo, com entrada independente, a moços; na rua Acre n. 122, 2º andar, em frente á rua Uruguyana.

ALUGAM-SE esplendidos aposentos a homens solteiros; na rua Silveira Martins n. 127, moderno.

ALUGA-SE um bom quarto para um moço só; no largo da Carioca n. 18, 2º andar. 4443

ALUGA-SE uma sala de frente e mais dois quartos bonitos, decentemente mobilados, sem ou com pensão de primeira ordem, em casa de familia allemã; trata-se na rua Gonçalves Dias n. 32, II. 4447

ALUGA-SE uma espaçosa sala de frente, bem ventilada e propria para escriptorio, no sobrado á Rua Primeiro de Março n. 82, onde se trata. 1419

ALUGAM-SE no bairro mais prospero desta capital, tres predios modernos, com installação electrica, adequados a armazem, armarinho, pharmacia, ou casa de calçado, têm commodos para familia, aluguel mensal 120$; rua da Alfandega n. 240. 3033

ALUGA-SE, isto é, vende-se um phonographo novo, de Edison, para aprender qualquer lingua e sobretudo o inglez, pois tem 30 lições de inglez pelo ouvido, cuja traducção se acompanha com quatro grossos livros, etc. A pronuncia ingleza só se aprende pelo ouvido, depois de muitas repetições e nenhum professor se presta como o phonographo. Tudo completo custou 250$, e vende-se por 150$ para decidir já. Vieram da America só dois destes phonographos, um dos quaes foi logo vendido a uma pessoa que com elle aprendeu prompto o inglez. No Instituto Electrico, rua da Assembléa n. 45, sobrado. No mesmo Instituto vende-se por 100$, metade do custo, um mimeografo para dar centenas de copias de carta.

CLINICA DE VIAS URINARIAS
DO
Dr. Carlos Novaes Filho

ESPECIALISTA

Pratica do hospital Necker de Paris e das clinicas de Londres e Berlim

Consultorio montado com apparelhos modernos, permittindo vêr todo o canal da urethra e o interior da bexiga agir sobre as lesões desses orgãos.

Exame microscopico e tratamento dos corrimentos recentes e chronicos da urethra e suas consequencias: estreitamento, prostatite, orchite, cystite, pyelite e pyelonephrite.

CONSULTAS DE 1 A'S 5 DA TARDE

9, RUA GONÇALVES DIAS, 9 (1º andar)

RIO DE JANEIRO

MARGENTHALER LINOTYPE CY.

As mais importantes machinas de compor Empregadas por todos os jornaes do mundo.

Deposito e agencia

E. LAMBERT

Avenida Central, 60 -- Rio de Janeiro

Moveis **VENDE-SE** N'A EXPOSIÇÃO - 38 - CONSTITUIÇÃO Tapeçarias

GRAMOPHONES E DISCOS

ALUGA-SE um bom commodo a casal sem filhos; rua Senador Euzebio n. 86, casa 1. 4402

ALUGA-SE o armazem da praça Gonçalves Dias n. 11, a chave no n. 13; trata-se á rua da Carioca n. 57, sobrado. 4474

ALUGA-SE por 80$ um sotão independente, com dois quartos e uma sala, a casal sem filhos ou pessoa decente, bem arejado; rua Itapirú n. 109 (antigo). 4449

ALUGA-SE um caixeiro com pratica de botequim, edade 20 annos, dando referencias de sua conducta; rua General Camara n. 215 (sobrado).

ALUGA-SE. Si quizerdes que um poder espiritual vos ajude a vencer as difficuldades da vida entrae para a FEDERAÇÃO THEOZOFICA UNIVERSAL, que tem hoje mais de mil e duzentos centros em todos os paizes. Não se pagam mensalidades, e bastará que envieis CINCO MIL RE'IS para sempre. Com este dinheiro enviae em carta vosso nome, residencia, e um pedaço de papel mata-borrão que tenha estado tres dias em contacto com vosso peito, afim de servir de laço de união espiritual para recolherdes por uma CHAVE DE HARMONIA que em troca vos remetteremos, a beneficencia da UNIÃO MENTAL CONFORTANTE. Fazer entregar tudo em carta fechada, mediante recibo, ao director do Instituto Electrico, representante da Federação; rua da Assembléa n. 45, sobrado. 1410

Os annuncios de aluga-se, precisa-se e vende-se custam nesta folha apenas 200 rs., tres vezes. Gratis aos pobres.

PRECISA-SE vender o IGNOTUS, remedio que cura calculos nos rins e bexiga e lumbago; rua da Assembléa n. 73, pharmacia, preço 6$000. 946

PRECISA-SE de uma Copeira extrangeira na rua Voluntarios da Patria 420.

PRECISA-SE para casa de pequena familia, de uma boa cozinheira, e serviços leves, que durma no aluguel; na rua Club Athletico n. 61.

PRECISA-SE no centro da cidade, de uma sala e um quarto contiguo, com agua, luz e esgoto proximo. Cartas a esta redacção, com as iniciaes Y. V. 3713

PRECISA-SE de uma cozinheira para o trivial simples; na rua dos Andradas n. 181.

PRECISA-SE de 18 contos, garantia um predio, não se quer intermediarios; rua Luiz de Camões n. 44 — Santos. 3756

PRECISA-SE de alumnos de francez pratico, mez 10$. Regis de la Colombière; rua Sete de Setembro n. 97, 1º andar das 4 ás 9.

PRECISA-SE de uma creada sómente para lavar e engommar, em casa de pequena familia; na rua Senhor de Mattosinhos n. 20. 3346

PRECISA-SE comprar uma casa tendo dois quartos, duas salas e terreno, nos suburbios, até Madureira, por 3:000$; trata-se na rua Minas numero 78, Sampaio, negocio decidido. 432

PRECISA-SE de uma creada para todo o serviço de casa de um casal; na rua Gonçalves Dias n. 39. 442

PRECISA-SE de um rapaz de 12 a 13 annos, para creado, em casa de familia, serviços leves; na rua Senador Euzebio n. 62, moderno.

PRECISA-SE de uma creada para serviço de uma senhora, mais por companhia; na rua Senhor de Mattosinhos n. 46. 4441

PRECISA-SE de uma casa de seis a sete contos, perto de bonde; trata-se na rua Barão de Ibituruna n. 43. 4432

PRECISA-SE de uma sala, perto da avenida Central, escrever a João Piccialli Console Correio. 4434

PRECISA-SE vender camisas Viroscas marca Coelho preços de reclame. Rua da Harmonia 41 e 43.

PRECISA-se que saibam que as camisas ceroul s (Coelho) são as melhores Rua da Harmonia 41 e 43.

PRECISA-SE de um commodo com pensão, em casa de uma senhora sem compromissos, para um rapaz, funccionario publico. Cartas neste jornal, com as iniciaes H. H. 4411

PRECISA-SE de uma cozinheira para pequena familia, paga-se bem; na rua do Hospicio numero 173, sobrado. 4393

PRECISA-SE de uma boa ama secca; na rua do Mattoso n. 161, moderno. 4378

PRECISA-SE de uma cozinheira de toda a confiança; na rua de S. Francisco Xavier numero 764. 4401

PRECISA-SE de uma lavadeira para engommar bem roupa de homem, paga-se a mez; na avenida Central n. 20, 2º. 4390

PRECISA-SE de uma ama secca; na rua Eugenia n. 68, Engenho de Dentro.

PRECISA-SE de uma cozinheira que lave e passe a ferro alguma roupa e que durma no aluguel, paga-se 40$; na rua Haddock Lobo numero 224, moderno. 4357

PRECISA-SE comprar uma prensa para copiar, que tenha as dimensões de 60 por 35 centimetros; quem a tiver escreva para a rua de D. Pedro 150, Cascadura, a Julio Aquino. 4362

PRECISA-SE de uma rapariga de 12 a 15 annos, para serviços de duas pessoas; na rua do Senado n. 249, moderno. 4350

PRECISA-SE de uma arrumadeira para pensão, que tenha bastante pratica; quem não estiver nas condições não se apresente; na rua Barão do Ladario n. 44. 4344

PRECISA-SE de uma casinha independente ou em avenida asseada, até 60$, entre S. Francisco, Rocha, Riachuelo, Meyer. Cartas á rua D. Anna Nery n. 231 — A. M. 4342

PRECISA-SE de uma boa cozinheira, que lave roupa para duas pessoas; na rua Alice n. 54, sobrado — Laranjeiras. 4341

PRECISA-SE de uma cozinheira; na rua Adriano n. 93 — Todos os Santos. 4372

PRECISA-SE de alguns empregados activos e intelligentes, que tenham boa letra e escrevam ligeiro; na redacção do Almanack Laemmert; rua Sete de Setembro n. 34.

PRECISA-SE de bons vendedores de livros; na redacção do Almanack Laemmert; rua Sete de Setembro n. 34.

PRECISA-SE de uma creada para serviços leves de pequena familia; na rua do Cattete n. 110, sobrado. 4329

PRECISA-SE de um caixeiro com pratica de casa de pasto; na rua General Pedro numero 131. 4319

PRECISA-SE que saibam que os *Biscoutos vermifugos laxantes* são os melhores medicamentos para combater os vermes; avenida Passos n. 97, *Pharmacia S. João* 4121

PRECISA-SE que saibam que os *Biscoutos purgativos* são os melhores purgantes, agradaveis e de facil uso. Vendem-se na pharmacia S. João, Avenida Passos n. 97. 4122

PRECISA-SE que saibam que os *Biscoutos vermifugos laxantes* são os melhores medicamentos para combater os vermes. Avenida Passos 97, *Pharmacia S. João.* 4133

PRECISA-SE de uma pequena de 12 a 14 annos, para serviços leves, em casa de pequena familia, dá-se pequeno ordenado e bom tratamento; na rua Padre Miguelino n. 10, Catumby. 4131

PRECISA-SE que saibam que os *Biscoutos purgativos* são os purgantes mais agradaveis e de facil uso. Vendem-se na *Pharmacia S. João*, Av. Passos, 97. 4124

PRECISA-SE de uma creada branca; na avenida Mem de Sá n. 92, sobrado, ordenado .... 35$000. 4090

PRECISA-SE de uma boa cozinheira; na rua do Hospicio n. 301, sobrado. 4133

PRECISA-SE de floristas; na rua Haddock Lobo n. 73, moderno. 4126

PRECISA-SE de uma creada para serviços domesticos; na rua Doutor Agra n. 24, Catumby. 4093

PRECISA-SE de uma empregada só para cozinhar para tres pessoas; na rua Esperança numero 38, bonde de S. Januario. 4129

PRECISA-SE comprar uma casa de 3:500$ a 4:000$, em boas condições; carta nesta redacção, a F. J. F. 4088

PRECISA-SE de uma casa com duas salas, dois quartos, cozinha e quintal, para pequena familia, perto da cidade; carta no escriptorio deste jornal, a Santos.

PRECISA-SE de uma empregada séria, para pouco serviço, em casa de pequena familia; na rua Marechal Floriano n. 181, sobrado. 4145

PRECISA-SE de uma rapariga de 12 a 16 annos, para todo o serviço de um casal, menos o de cozinhar; trata-se na rua Joaquim Silva n. 45, morro, casa II. 4102

PRECISA-SE de uma empregada para todo o serviço, em casa de pequena familia, e que a mesma seja limpa e séria; na rua Elias da Silva n. 69, estação da Piedade. 4107

PRECISA-SE de uma creada para todo o serviço de pequena familia; na rua do Riachuelo n. 141, sobrado, prefere-se estrangeira. 4100

PRECISA-SE de um rapaz servente de pharmacia, de conducta garantida; na rua Senador Pompeu n. 98. 4113

PRECISA-SE falar ao homem que tratou a casa da rua Julio Fragoso n. 12, Madureira. Pede-se comparecer na Cervejaria Santa Maria, á 1 1|2 da tarde. 4116

PRECISA-SE de uma cozinheira para poucas pessoas; na rua Monte Alegre n. 15, moderno. 4174

PRECISA-SE de officiaes de pintor de liso; na rua Faria n. 58. 4181

PRECISA-SE de uma mocinha de 12 a 15 annos, para serviço domestico, em casa de pequena familia; na rua Senador Euzebio n. 546, casa 17. 4182

PRECISA-SE de uma ama secca; na rua Theophilo Ottoni n. 121, sobrado. 4161

PRECISA-SE de um empregado com pratica de seccos e molhados; na rua Monte Alverne numero 101. 4163

PRECISA-SE de uma empregada para cozinhar e lavar alguma roupa, para pequena familia; na rua do Lavradio n. 46, sobrado. 4197

PRECISA-SE de uma cozinheira que sirva para mais serviços; na rua do Cattete n. 211. 4190

PRECISA-SE de pospontadeiras de calçado de creança; na rua Marcilio Dias n. 18, fundos do quartel general. 4189

PRECISA-SE de perfeitas costureiras-engommadeiras de camisas para homens Avenida Salvador de Sá, 29 4153

PRECISA-SE de uma creada para pequena familia; á rua da Carioca n. 57, sobrado. 4175

PRECISA-SE de uma menina até 16 annos, para arrumar casa; á rua da Carioca n. 57, sobrado. 4176

PRECISA-SE de uma cozinheira; na rua Senador Euzebio n. 414, moderno, sobrado.

PRECISA-SE de compradores para moveis, que vendem-se a prestações de 2$ por semana, e entrega sem fiador; na rua do Hospicio n. 258.

PRECISA-SE comprar folha de zinco, usada Trata-se na Rua Anna Leonidia 93, Engenho Dentro. 4100

PRECISA-SE de uma cozinheira para o trivial; travessa Oliveira n. 7, 1º andar. 4230

PRECISA-SE de uma ama de leite, dá preferencia de côr; no largo do Rosario n. 24, 1º andar.

PRECISA-SE de um servente na pharmacia Nossa Senhora do Carmo, sita á rua Muriquy n. 7, no Encantado. 4200

PRECISA-SE de uma arrumadeira, copeira, nova, afiançada, até 30$; na rua General Camara n. 124, sobrado, fundos.

PRECISA-SE de meninos para recados e marmitas, até 20$; na rua General Camara n. 124, sobrado, fundos.

PRECISA-SE de cozinheiros do trivial e de forno e fogão; na rua General Camara n. 124, sobrado, fundos.

PRECISA-SE de lavadeiras, engommadeiras e de meninas para casas de familia; rua General Camara n. 124, sobrado, fundos.

ALUGAM-SE creados afiançados, para serviço domestico; na rua General Camara n. 124, sobrado, fundos. 4216

PRECISA-SE de uma boa ama de leite; trata-se com o sr. Pedrinho. Pharmacia Werneck. 4220

PRECISA-SE de um creado e um pequeno; na rua do Cattete n. 29. 4496

PRECISA-SE de uma cozinheira e mais serviços e não sendo limpa é inutil apresentar-se; rua Andrade Pertence n. 27, Cattete. 4499

PRECISA-SE de uma lavadeira e engommadeira; na rua Barão de Itapagipe n. 295, perto da travessa de S. Salvador. 4491

PRECISA-SE de uma moça para ajudar no serviço domestico de um casal; á rua Gonçalves Dias n. 39. 4489

PRECISA-SE de uma cozinheira; na rua Rego Barros n. 73.

PRECISA-SE de uma creada para serviços de um casal; rua da Misericordia n. 60, sobrado. 4479

PRECISA-SE de uma cozinheira e que lave alguma roupa; á rua Visconde de Sapucahy n. 171, sobrado, casa de familia. 4484

PRECISA-SE compradores para as pastilhas electro-homeopathicas: NERVIGOR, para dar forças aos nervos gastos e aos magnetizadores; PALUDOR, contra impaludismo; DIGESTOR, contra as difficuldades digestivas; HYPNOTICAS, para hypnotizar; CAMBARA', contra tosse, bronchite e outras molestias do peito; PURGATOL, purgante de gosto agradavel; DEPURATOR, contra syphilis ou impurezas do sangue. CADA CAIXA DESTAS PASTILHAS 2$500. Pulmol, o melhor xarope contra tuberculose, asthma ou molestias graves do peito 3$000 o frasco. MASSAJOL, massa gordurosa para friccionar as partes defeituosas do corpo ou do rosto que se deseja embellezar; 3$000 ESCOVAS ELECTRICAS para vitalizarem a raiz do cabello e fazerem com que elle venha preto; 20$000. Esportilhas electricas para diminuirem o volume do ventre 30$000. CINTOS ELECTRICOS contra fraqueza ou falta de força sexual, 20$000. NO INSTITUTO ELECTRICO, RUA DA ASSEMBLE'A N. 45, SOBRADO.

PRECISA-SE de uma creada; na rua Visconde de Maranguape n. 20, loja. 4463

PRECISA-SE, para casa de pequena familia, de uma creada para cozinhar e lavar; na rua Real Grandeza n. 13, Botafogo. 4457

PRECISA-SE de uma rapariga que saiba cozinhar e mais serviços, para casa de um casal sem filhos, que durma no aluguel; rua Larga n. 138, charutaria. 4464

PRECISA-SE de uma cozinheira; na rua Senador Dantas n. 22. 4465

PRECISA-SE de uma cozinheira; na rua Fernandes Guimarães n. 13, Botafogo. 4473

PRECISA-SE de uma moça para ama secca e mais serviços leves, que tenha pratica e seja carinhosa; na rua Buarque 48 (Leme), aluguel 45$000.

PRECISA-SE de uma copeira e arrumadeira, para casa de pequena familia á rua Paulino Fernandes n. 45.

VENDE-SE um guarda-vestidos e um toilette, quasi novos, urgente; rua do Mattoso n. 38. 4160

VENDE-SE, ou dá-se por contrato, a quem fizer as obras, um sobrado que dá para fazer duas casas assobradadas, terreno proprio, bondes á porta; informa-se, por favor, na rua da Harmonia n. 18.

O *Guderin* faz augmentar o numero dos globulos sanguineos e a proporção da *Hemoglobina.*

VENDEM-SE: 26:000$, predio, proximo ao largo do Machado; dois predios novos, na rua São Francisco Xavier, por 25:000$; 35:000$, predio novo e grande, na estação do Rocha; 12:800$, predio novo, na estação do Sampaio; 18:500$, predio novo, na estação do Meyer; 17:000$, predio novo, com jardim ao lado, entre as ruas Haddock Lobo e S. Christovão; 12:000$, predio, na rua Uruguay, para negocio e moradia; 45:000$, predio novo, de negocio e sobrado, na rua do Riachuelo, e proximos, por 30:000$, é novo, e outro de 22:000$, de negocio; faze-se hypotheca a 9 o|o e 10 o|o ao anno, de 2:000$ a 180:000$; na rua do Ouvidor n. 56, sobrado, fundos, Caetano. 4420

VENDEM-SE: 16:00$, predio novo, proximo á avenida Salvador de Sá; em Botafogo, diversos predios, nas melhores condições, 68:000$, 40:000$, 38:000$, 80:000$; rua Nossa Senhora da Copacabana, por 21:000$. Descontam-se contas de ministerios, letras de commerciantes; rua do Ouvidor n. 56, sobrado, fundos, Caetano. 4451

VENDE-SE A TODAS as pessoas que presam a sua saude a legitima e deliciosa manteiga «Salutar» fabricada á vista do freguez á rua Quitanda 63 e 63. 4477

VENDEM-SE e compram-se predios; 2:000$ a 180:000$ sob hypothecas, inventarios, alugueis, concertam-se predios interdictos, tratam-se de papeis de casamento a 15$; na rua do Ouvidor n. 56, sobrado, fundos. Caetano. 4450

VENDE-SE por 5:500$ o bonito chalet reformado de novo, com bons commodos e muito terreno, proximo á estação do Sampaio, negocio magnifico e urgente; trata-se á rua do Carmo n. 68, café, com Fonseca Moreira. 4358

VENDE-SE uma machina Singer por 30$; na ladeira do Barroso n. 11, sobrado. 4466

VENDE-SE um piano francez, de meio-armario, com boas vozes, por 300$; na rua do Livramento n. 115, sobrado. 4481

VENDE-SE barato, para desoccupar logar, um bonito cachorro de raça e uma cabra; ladeira do Barroso n. 168, Copacabana. 4334

VENDEM-SE panellas e caldeirões esmaltados, a 1$700 o kilo, casa Villaça; rua Frei Caneca n. 126.

CORES pallidas, corrimentos, fastio e insomnia, desapparecem com o uso do *Guderin.*

VENDEM-SE moveis a prestações de 2$ por semana, e entrega sem fiador; na rua do Hospicio n. 258.

VENDE-SE ou precisa-se de um socio com o capital de 3:500$, para desenvolver uma fabrica de cigarros e uma charutaria; para tratar na rua Maranguape 9. 4508

VENDE-SE uma casa de pasto, com bastante freguezia. O motivo é o dono ter de retirar-se para a Europa; na rua da Alfandega n. 358, onde se trata.

VENDEM-SE apparelhos, lavatorio com seis peças, a 13$, na casa Villaça; rua Frei Caneca 126. Tambem se aluga o sobrado de dois andares, depois das obras feitas.

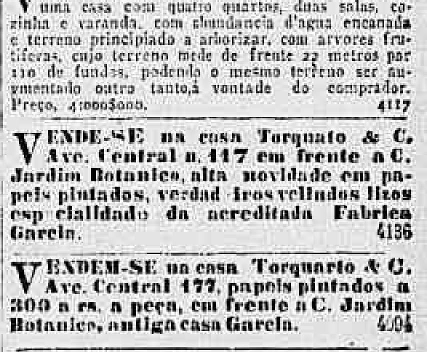

ALUGA-SE uma sala de frente com pensão, a dois moços respeitaveis, em casa de familia, preço razoavel; na rua da Lapa n. 26, sobrado. 4432

PRECISA-SE de uma perfeita engommadeira, para camisas de homem; no Boulevard Vinte e Oito de Setembro n. 241. 4206

PRECISA-SE de uma cozinheira do trivial, e que lave e engomme alguma roupa, para pequena familia; na rua de S. Diogo n. 397.

PRECISA-SE de costureiras de saias, corpinheiras e colleteiras; na rua da Constituição n. 55, sobrado.

PRECISA-SE de um cocheiro para entrega de cerveja e sodas; Dr. Dias da Cruz 6, Meyer.

PRECISA-SE de boas cibarreiras, que trabalhem com perfeição, em palha e papel, trabalho constantemente em casa de familia; rua Livramento n. 173.

PRECISA-SE de alumnos para francez pratico, conversação, tres vezes por semana, 10$ mensaes; 56 rua Senador Dantas 56. 3999

VENDEM-SE quatro solidos predios, na cidade, e um em Villa Isabel, muito bons; informa-se á rua Frei Caneca n. 422. 4334

VENDE-SE uma situação alta e saudavel, na beira da Estrada, suburbios da linha auxiliar, estação Andrade Araujo; trata-se com A. Sprenger. 4320

VENDE-SE barato um legitimo gallo de briga; á rua Castro Alves n. 38, Meyer.

O melhor ferruginoso, isto é, o mais efficaz é actualmente o *Guderin.*

VENDEM-SE duas casas, rendendo 36$, por dois contos de réis, e tres rendendo 49$, por dois contos e quinhentos, e uma grande, com tres quartos e duas salas, com bastante terreno, por tres contos e quinhentos, na linha auxiliar, em Madureira, Ponto do Garrafão, em Inhaúma; rua de D. Candida n. 29. 3460

VENDE-SE uma casa toda reformada, com quatro quartos, duas salas, porão habitavel e grande terreno, rua Flack n. 134, estação do Riachuelo; para ver e tratar na mesma rua n. 134. 4334

VENDEM-SE, a familias de alto tratamento e bom gosto, dois lindos predios acabados de construir, na bella avenida Atlantica, canto da rua Constant Ramos, tem pessoa nos mesmos para mostrar, das 8 ás 5 horas, e trata-se á rua da Alfandega n. 240. 4187

VENDEM-SE uns terrenos á rua Gallileu, ao lado do n. 69, estação do Meyer, com 24 de frente por 40 de comprimento; trata-se á rua do Riachuelo n. 188, açougue. 3995

VENDE-SE, na rua Emilia n. 14, Jacarépaguá, uma casa com quatro quartos, duas salas, cozinha e varanda, com abundancia d'agua encanada e terreno principiado a arborizar, com arvores fructiferas, cujo terreno mede de frente 22 metros por 110 de fundos, podendo o mesmo terreno ser augmentado outro tanto, á vontade do comprador. Preço, 4:000$000. 4117

VENDE-SE na casa Torquato & C. Ave. Central n. 117 em frente a C. Jardim Botanico, alta novidade em papeis pintados, verdadeiros velludos lizos especialidade da acreditada Fabrica Garcia. 4136

VENDEM-SE na casa Torquarto & C. Ave. Central 177, papeis pintados a 300 a rs. a peça, em frente a C. Jardim Botanico, antiga casa Garcia. 4094

PRISÃO DE VENTRE

PILULAS de TAYUA'

OLIVEIRA JUNIOR

OURIVES N. 114

VENDEM-SE na casa Torquato & C. Ave. Central n. 177, vitraux lavrados, ultima novidade; papeis pintados sortimento nunca visto desde 300 ars. a peça até o mais fino papel seda; ver para crer. 4095

VENDEM-SE a preços, reduzidos na casa Torquato & C. Ave. Central n. 177 ulta novidades em vitraux. 4135

VENDE-SE por 8:000$ grande predio e magnifico terreno, na rua S. Luiz Gonzaga; trata-se á rua Uruguayana n. 11, Netto. 4143

VENDE-SE brilhantina para pintar o cabello branco; mme. Carlota Guimarães, rua da Misericordia n. 6 (sobrado). 4225

VENDEM-SE duas camas, de casa de familia, sendo uma larga e outra de creança, com pouco uso; na praça Tiradentes n. 73, 1º andar, sala da frente. 4283

VENDEM-SE filhotes de cachorros dinamarquezes, pintados, o que ha de lindo; rua da Assembléa n. 39. 4421

VENDEM-SE tres burros; rua Dr. Dias da Cruz n. 6, Meyer.

VENDEM-SE armações e balcões e utensilios para todos os negocios, assim como se faz qualquer armação ou outro utensilio qualquer, sob medida, a gosto do freguez, na rua Senhr dos Passos n. 47. N. B. — A obra feita em nossa officina vae-se assentar no logar. 4210

Vende-se um predio novo, de boa construcção, assoalho todo de frizo e todo vestido de cimento, á rua 28 de Março, Engenho de Dentro. Trata-se na mesma rua no n° 203, onde estão as chaves.

VENDE-SE um predio com quatro quartos, duas salas, cozinha, etc. etc., e bom quintal; na rua Clara de Barros n. 33 (Riachuelo), não se acceitam intermediarios. 3472

VENDE-SE, na pharmacia Azevedo, 73, rua da Assembléa, Emulsão Soluvel, especial cont.a constipações, tosses e fraqueza pulmonar. Peçam *Emulsão Soluvel*, unica legitima e privilegiada pelo governo. 3578

VENDEM-SE casas e terrenos e tratam-se construcções; na estação de Anchieta, do lado esquerdo botequim, A. Silva. 308

VENDEM-SE sitios e fazendas para lavoura e creação; ninguem compre sem fallar com o sr. Guilherme Dart, á rua N. Quitanda n. 63, leiteria «Salutar», que sempre recebe incumbencia dos srs. fazendeiros, para vendas em boas condições. N. B.— A leiteria «Salutar» recebe creme de leite dos srs. fazendeiros para o fabrico da sua incomparavel manteiga «Salutar»; quem tiver para fornecer, queira escrever, que será attendido.

VENDEM-SE frangos das melhores poedeiras Leborn, branco, e Plymouth, carijó, bem como outras raças; trata-se no Recreio Carr, 78 Campo Alegre ou 97 Senador Furtado. 1464

VENDE-SE uma boa situação, com 30 braças de frente por 50 de fundos, terras proprias, com pomar de laranjeiras, que já está dando renda de um conto de réis por anno; duas casas para familia morar, perto da estação de Maxambomba, e vende-se barato, que quer se retirar para Portugal; entende-se com o dono, que é Manoel de Araujo.

VENDEM-SE optimos terrenos, á vista e á prestações, em Ramos, suburbios da linha do Norte da Estrada de Ferro Leopoldina, servidos por 44 trens, distantes da estação dois minutos, altos, planos e promptos a edificar, logar salubre, bello, temperatura agradavel e livre de impostos, proximos de agua, do traçado dos bondes electricos e a 10 minutos da estação da Praia Formosa; para ver e tratar na estrada de Itararé n. 1, das 4 horas da tarde em deante, e á rua Quatro de Novembro n. 15, Ramos, a qualquer hora, dos domingos, feriados e santificados.

VENDE-SE ou dá-se por contrato, a quem fizer as obras, um sobrado que dá para fazer duas casas assobradadas, terreno proprio, bondes á porta; informa-se, por favor, na rua da Harmonia n. 18. 3326

VENDEM-SE barato, e fabricam-se sob medida, gaiolas, ratoeiras e tecidos de arame, para claraboias, escriptorios e viveiros, tecidos de arame para cercas e gallinheiros a 400 réis o metro, na fabrica da Avenida Passos n. 104. 3528

VENDE-SE uma seccadeira, afim de fazer das bananas farinha medicinal, ou para poder-se enlatar frutas sem possibilidade de apodrecerem, mesmo sem levar assucar, systema americano aperfeiçoado. Vende-se a 200$, isto é, por metade do custo. CASA DIXIE, Rosario n. 147.

VENDE-SE ou permuta-se uma casa e terreno, com 22 metros de frente por 90 de fundos; a casa é nova e tem, além da morada, um pequeno rendimento e capinzal, é livre e desembaraçada; preço, dois contos e seiscentos mil réis, 2:600$000. Faz-se qualquer negocio; para ver e tratar á ladeira do Barroso n. 168, Copacabana, com o proprietario, e informações com o sr. Ernesto, rua Real Grandeza n. 294. 3565

Vendem-se confeccionam-se toiletes chics no Grande Atelier de mlle. Elisa de Gouvêa á rua do Hospicio 120, em frente á Praça Gonçalves Dias.

VENDEM-SE e compram-se gramophones e chapas, nacionaes e estrangeiras; na rua de São Pedro n. 214. 1818

VENDEM-SE e compram-se predios e terrenos. Trata-se com Luiz Costa. Rua do Hospicio n. 144.

VENDEM-SE magnificos lotes de terrenos, em prestações e á vista, faz-se construcções de predios e reconstrucções; na estação de Anchieta, E. F. Central; trata-se no mesmo logar, com o sr. Luiz Costa, nos domingos e quartas-feiras.

VENDE-SE por 250$ um superior cylindro para padaria. Superior fabricação americana, do custo de 250$ dollars; na rua Sete de Setembro n. 75.

VENDE-SE papel de jornal para embrulho, a 100 réis o kilo; rua General Camara n. 124, sobrado, fundos. 4384

VENDE-SE uma casa completamente nova, com duas salas, tres quartos, cozinha e porão alto, com luz electrica, agua e bom terreno; preço, 15 contos; trata-se na rua D. Anna Nery n. 82, moderno; passam á porta os bondes de Jockey-Club e Cascadura. 4360

VENDEM-SE, na estação da Piedade, predios; compram-se e fazem-se hypothecas; informa-se na fabrica de moveis Arnaldo, em frente á estação da Piedade. 4339

VENDE-SE papel pintado, quasi de graça, a $240 e $280 a peça; rua do Hospicio n. 190, Casa Araujo. Ver para crer. 4359

VENDEM-SE papeis pintados, sanitarios, a preços baratissimos; na Casa Santos, á rua da Assembléa n. 48.

VENDEM-SE: vitrine para bilhetes, vigamentos de peroba e trenos e zincos, barrotes e portas, ladrilhos e outras materiaes, por qualquer preço; rua do Senado n. 254.

VENDEM-SE as seguintes propriedades, livres e desembaraçadas, com documentos limpos; trata-se com o sr. Medeiros, á rua do Rosario n. 147, de 1 ás 5:
90:000$, palacete, no Engenho Velho;
70:000$, boa chacara, á rua Voluntarios da Patria;
450:000$, principesco palacete, no Catete;
120:000$, bom predio, á rua Voluntarios da Patria;
50:000$, boa casa, á rua S. Clemente;
45:000$, predio e chacara, no Boulevard Villa Isabel;
75:000$, magnifico predio, no largo dos Leões;
60:000$, palacete novo, em Paula Mattos;
40:000$, dito, na estação do Riachuelo;
35:000$, predio, á rua do Catete.
Diversos predios para residencia, em Botafogo, Laranjeiras, Copacabana, Rio Comprido e Tijuca. 4388

VENDEM-SE a preços sem exemplo, papeis pintados; na Casa Santos, Assembléa n. 48, telephone 797.

VENDEM-SE os seguintes predios: 22 contos, um, em Nictheroy;
11 contos, um, na rua Conde de Bomfim;
25 contos, quatro predios novos, na rua da Rocha, rendem 370$000;
5 contos, um, na rua Paraná, tem muito terreno;
37 contos, um grande predio, na rua Conselheiro Barras;
15 contos, um, na rua Barão do Bom Retiro, com chacara;
85 contos, um, no centro commercial;
32 contos, um, no centro commercial;
38 contos, um, na rua Aurea, Santa Thereza;
40 contos, um, na rua Vinte e Quatro de Maio, 10 quartos e tres salas;
22 contos, um, na rua Francisco Muratori;
4:500$, um, na rua Porto Alegre;
28 contos, dois predios novos, em Botafogo;
23 contos, um, em Botafogo;
7 contos, um terreno, na Tijuca, 22 x 124;
40 contos, um terreno, em Botafogo, 30 x 150;
3 contos, um terreno, nos suburbios;
5 contos, um terreno, no Engenho Novo, tres frentes; trata-se com Ismael Motta, á rua do Rosario n. 75, de 1 ás 4 horas — Restaurante Palmeira. 4376

VENDEM-SE Vitraux para, com vantagem, substituir as cortinas e vidros coloridos, a preços infimos; na Casa Santos, na rua da Assembléa n. 48, canto da rua da Quitanda.

VENDE-SE, á rua do Riachuelo, um predio com dois pavimentos, predio novo; informa-se rua do Rosario n. 162, sala 3. 4158

VENDE-SE um sitio com casinha, um grande capinzal, bananeiras e capoeirão para lenha ou carvão, boa aguada, proprio para criação e lavoura, por ser terra muito boa, com cerca de 160.000 metros quadrados, a 60 réis o metro, proximo á linha auxiliar da Central, com 20 trens diarios e passagens de 200 réis; informa-se com o sr. Carvalho, estação de S. João de Meriti, (Pavuna), armazem.

VENDEM-SE os Srs. Proprietarios e constructores papeis pintados na casa, Torquato & C. Ave. Central 177 antiga casa Garcia, Fundada 1853.—4137

VENDE-SE uma bicycleta marca "Lyra", roda livre, quasi nova, com diversas partes de reserva; rua Gonçalves Dias n. 32, sobrado. 4446

VENDEM-SE excellentes pianos novos, Pleyel e allemães, temos tambem pianos com pouco uso, garantidos, preparados como novos, por metade do custo. "Ao Piano de Ouro", acreditada casa de confiança, ha 35 annos, de Oliveira Guimarães, a mais barateira nesta capital, assim os certificam os bons freguezes da capital e do interior; rua do Riachuelo n. 425, Rio de Janeiro.

VENDEM-SE aos srs. constructores e proprietarios, bons papeis pintados, a preços baratissimos; na Casa Santos, Assembléa n. 48.

VENDEM-SE alguns lotes de bons terrenos proprios, a 500$, para liquidar, logar alto e bonito, proximos á estação da Piedade e bondes de Cascadura ao pé; trata-se com Macedo, na Villa Nova, Realengo. Póde ser chamado por carta, para mostrar e tratar. 4337

VENDE-SE um terreno na rua Honorio, em prestações; trata-se na mesma n. 205, estação de Todos os Santos. 4345

VENDEM-SE lotes de terreno por 420$, 1:000$ e 1:500$, em logar magnifico, com agua, esgoto e luz electrica; ver e tratar rua Itaquaty n. 167, em Cascadura. 4381

VENDE-SE, desde 300 rs., a peça de papel pintado, modernos estylos; na Casa Santos, Assembléa n. 48.

VENDEM-SE os utensilios para quitanda; ladeira do Livramento n. 32. 4350

VENDE-SE um piano Pleyel, em perfeito estado; rua Visconde de Itaúna n. 151, loja. 4353

VENDE-SE um chalet, em Dr. Frontin, preço 3:800$; rua Cupertino n. 172. 4332

VENDEM-SE ou cortam-se moldes sob medida, saia ou blusa, 2$; Casa Selecta, rua Gonçalves Dias n. 56. 4338

VENDE-SE por 60$ um magnifico cinematographo, com uma fita de 60 metros (comica); na rua de S. Carlos n. 44, Estacio, e tratar com o sr. João M. Reis.

VENDE-SE um bom piano allemão, quasi novo; na rua da Alfandega n. 104 (sobrado). 4177

VENDEM-SE, por qualquer preço, papeis pintados; na Casa Santos, Assembléa n. 48, canto da rua da Quitanda.

VENDE-SE uma boa situação, á rua Teixeira Franco n. 22, melhor logar da estação do Ramos, Estrada de Ferro Leopoldina, com casa de morada para familia e empregados, grande terreno, medindo 116 metros de frente por 400 de fundos, com arvores frutiferas de todas as qualidades, figueiras e parreiras, proprio para commercio de frutas, logar muito saudavel, com esplendida vista para a bahia e cidade alta, agua nascente e analysada, além de diversos poços, distante tres minutos da estação. Póde ser vista a qualquer hora, e trata-se com o dono, á rua João Caetano n. 135, Cidade Nova. 4367

VENDEM-SE calafates brancos e escuros, periquitos viuvinhas e outros passaros, tanto nacionaes como estrangeiros, na fabrica de gaiolas e tecido de arame da rua do Hospicio n. 171.

VENDEM-SE as bemfeitorias de uma casinha; na rua João Maciel n. 5. 4351

VENDE-SE uma esplendida casa na estação da Piedade, rua Martins Costa n. 96; trata-se na mesma rua n. 104. 4348

VENDE-SE uma casa com dois quartos, duas salas, cozinha e quintal cercado, e agua de bica, na rua Botafogo n. 99; trata-se na rua Martins Costa n. 104, estação da Piedade. 4349

VENDEM-SE rendas e entremeios do Norte a preços sem competencia no Bazar Modelo 41 Rua da Harmonia 43.

VENDE-SE, na rua Magalhães Castro n. 49, Riachuelo, o solido e espaçoso predio, todo pintado de novo, pelo preço definitivo de 7:500$; trata-se com o proprietario, á praça Tiradentes n. 87, sobrado, das 4 ás 5 da tarde. 4101

VENDE-SE uma grande casa para familia, em boas condições; rua Cunha Barbosa 52.

VENDE-SE uma casa de madeira, com muito terreno e abundancia d'agua, na rua Miguel Angelo n. 582, Meyer; trata-se á rua de S. Pedro n. 252, sobrado.

VENDE-SE um gramophone em perfeito estado, com grande quantidade de chapas, por preço razoavel; na rua S. Clemente n. 79, casa n. 3. 4154

VENDEM-SE bonitos enxertos de laranjeiras de diversas qualidades, de 1$ a 2$ o pé, em Todos os Santos; rua Salvador Pires n. 40. 4159

VENDE-SE por 23:000$ um predio, na rua Araujo, centro de terreno, e porão alto; rua do Rosario n. 162, sala 3. 4136

VENDE-SE roupas brancas as mais baratas e bem feitas são as marca Coelho, Rua da Harmonia 41 e 43.

Vende-se a legitima manteiga "Salutar", só na propria fabrica, que é no n. 63 da rua da Quitanda, é 63. Não tem filiaes. Foi em 1904 que os actuaes proprietarios montaram a fabrica da manteiga "Salutar", em Quatis da Barra Mansa, Estado do Rio. A preferencia sempre crescente que os consumidores lhe têm dado, foi a causa da sua mudança aqui bem para o centro da capital, afim de todos verem que a legitima manteiga "Salutar" é só de puro creme, fabricada diariamente, á vista do freguez. A fabrica da legitima manteiga "Salutar", Reg. n. 16.998, não tem filiaes em local algum. A sua manteiga é fabricada e directamente vendida ao consumidor. O estabelecimento da legitima "Salutar" está sempre ás ordens do Ministerio da Agricultura para, quando queira indicar a alguem que, praticamente, deseje informações sobre a prospera industria, para desenvolvel-a no nosso paiz. A legitima manteiga "Salutar" deve existir sempre na mesa de todo o ente humano, porque ella evita as molestias do estomago, por ser sempre fresca e purissima. A legitima manteiga "Salutar" existe fresca e com sal, sendo que a fresca é reputada pelos europeus como egual á melhor da Dinamarca! O respeitavel publico tome cuidado com o numero da legitima manteiga "Salutar", que é 63, rua da Quitanda. Dá-se 1:000$ a quem provar que não é puro o saboroso leite da leiteria "Salutar". 3477

VALE, so apresentado hoje, 3 de abril, na Avenida Central n. 12 A, um sello-coupon da Companhia Americana, com direito no **Premio semanal 100$000**

VENDE-SE uma superior bicycletta Peugeot, com todos os pertences; na rua Sete de Setembro n. 133, casa Cavé. 4034

VENDE-SE um superior motocyclette, funccionando muito bem; na rua Sete de Setembro n. 133, casa Cavé. 4033

VENDEM-SE roupas brancas marca (Coelho), vendas por atacado e a varejo Fabrica Rua da Harmonia 41 e 43.

VENDE-SE "IGNOTUS", poderoso remedio para a cura radical da DIABETES; rua da Assembléa n. 73 — Pharmacia, preço 6$000. 945

VENDEM-SE por 70 contos tres predios modernos, no centro da cidade, arrendados por contrato; informa-se e trata-se á rua da Alfandega n. 240.

NEURASTHENIA e debilidade geral, em adultos ou creanças, combate-se com o *Guderin*.

VENDE-SE por 40 contos o predio moderno, occupado com armazem, e sobrado, perto da rua Marechal Floriano; informa-se e trata-se á rua da Alfandega n. 240.

VENDEM-SE camisas e ceroulas marca (Coelho) são as preferidas por todas Fabrica Rua da Harmonia, 41 e 43.

VENDE-SE por 15 contos predio occupado por duas casas de negocio, e dois pavimentos, á travessa das Partilhas; informa-se e trata-se á rua da Alfandega n. 240.

VENDE-SE por 35 contos o lindo palacete á rua Vinte e Quatro de Maio, no centro de linda chacara; trata-se á rua da Alfandega n. 240, de 1 ás 5 horas.

VENDE-SE por 30 contos lindo palacete, á rua D. Anna Guimarães n. 63, Rocha; trata-se á rua da Alfandega n. 240, de 1 ás 5 horas.

VENDEM-SE Camisas Viróscas marca (Coelho) preço de uma 3.500 tres 10.000 na Rua da Harmonia 41 e 43.

VENDE-SE — J. L. Marinho encarrega-se de compras e vendas de predios, sitios e fazendas; empresta dinheiro sob hypothecas de predios e tudo que represente valor; trata de todos os negocios forenses, papeis de casamentos, etc., faz pagamento de impostos federaes e municipaes, tem sempre dinheiro para emprestimos a juros modicos; todo o negocio é feito com lisura, mediante prévio ajuste e modica retribuição, attende a chamados por carta, na rua da Banca Velha n. 5, em Jacarépaguá. 3680

VENDE-SE uma vistosa egua pampa, nova e muito mansa, servindo para montaria de senhora e de creanças, e uma potranca, com dois annos, tambem muito mansa, vendem-se juntas ou separadas, com ou sem arreios; na rua da Banca Velha n. 5, em Jacarépaguá. 3690

VENDE-SE, para curar tosse chronica e fraqueza pulmonar, "Emulsão Soluvel", a melhor, unica privilegiada pelo governo, que é fabricada á vista de qualquer medico que queira assistir ao fabrico, incluida na tabella dos medicamentos fornecidos ao Exercito. Será falsa a que não tiver a palavra "Emulsão Soluvel". Deposito: Pharmacia Azevedo, 73, rua da Assembléa. 3765

VENDEM-SE Roupas feitas mais barato é no Bazar modelo, Rua da Harmonia 41 e 43.

VENDEM-SE dois lotes de terreno, em esquina e em boas condições para construir, na rua Visconde de Santa Isabel, em frente ao Frontão do Jardim Zoologico; trata-se na praça do Engenho Novo n. 34. 1122

VENDE-SE uma machina de costura, de pé, Singer, em bom estado; rua Barão n. 10, Jacarépaguá. 3584

VENDEM-SE lotes de terreno, com casas de madeira, a prestações de 30$ mensaes, ou simplesmente terrenos e sitios com pomar; suburbios da Linha Auxiliar, estação Andrade Araujo; trata-se com Benigno Armada.

VENDE-SE uma machina Singer, nova, de braço, propria para sapateiro; na rua de S. Luiz Gonzaga n. 56, loja, S. Christovão. 4329

VENDEM-SE magnificos terrenos, na Lago nha. Sylvestre, bond electrico, 200 metros de frente por 315, todo ou em lotes; vende-se tambem ou aluga-se uma pedreira, já aberta, cantaria, no mesmo local, com 67 metros de terreno; informações, por favor, na rua do Lavradio n. 129, loja. Novo n. 34. 1122

VENDEM-SE e compram-se predios, avenidas, terrenos; dá-se dinheiro sob hypothecas e alugueis de predios, mesmo que precisem de obras, ou pagar impostos atrazados; sob inventarios, apolices e tudo que represente valor; com o sr. Moraes Junior, rua do Rosario n. 120, sobrado, canto da Avenida. Telephone 3.196. 3552

VENDE-SE um terreno, 22 x 60, na rua Dia mantina, junto á Vinte e Quatro de Maio, preço razoavel; rua do Rosario n. 148, com A. Batalha. 3595

VENDEM-SE, no Instituto Electrico, rua da Assembléa n. 45, sobrado: pequenos dynamos á mão ou para torneira d'agua, proprios para applicações e instrucção; campainhas e quadros de chamadas para hoteis ou casas de pensão; machinas electricas manuaes para massagistas; quadros para applicações medicas de correntes galvanicas, faradica ou carga de accumuladores; grelha electrica; ferro de engommar electrico; pequenos ventiladores. Tudo mais barato que em outras partes.

VENDE-SE o bom predio e chacara, situado á rua S. Januario n. 53, construcção de primeira ordem, terreno secco e saudavel; trata-se á rua Primeiro de Março n. 85. 4038

VENDE-SE ou troca-se por predios, na cidade do Rio de Janeiro, uma fazenda para criação, com 200 a 204 alqueires geometricos, em boas terras, para cultura de cereaes e pastagens, a nove kilometros, pouco mais ou menos, de importante cidade e estação Central, a 3 1/2 horas do Rio. Tem boa casa de morada e moinho, por 21 contos, clima saluberrimo; informa-se com os srs. N. Carel & C., rua Uruguayana n. 144, e Guilhon & Rioz, Rezende, Estado do Rio, rua de S. Christovão n. 167, sobrado.

VENDE-SE em Jacarépaguá (praça Secca), rua Albano 2 A, uma chacarinha bem arborizada, com 22 metros de frente por 110 de fundos, com agua á porta; trata-se na mesma, a qualquer hora do dia.

Gonorrhéa
USAE AS
VELLAS BERTAND

VENDE-SE por 5:000$ um terreno bem locado á rua Muratori, mede 19 x 34, ou acceita-se offerta; largo de S. Francisco de Paula n. 40.

VENDE-SE por 5:500$ um predio, á rua Nova de S. Leopoldo, rende 120$; trata-se no largo de S. Francisco de Paula n. 40.

VENDE-SE por 10:000$ uma avenida, com cinco predios, rendendo 320$; trata-se no largo de S. Francisco de Paula n. 40. 4165

VENDE-SE um terreno na Muda da Tijuca; trata-se á rua Salgado Zenha n. 70.

VENDE-SE um barquinho quasi novo, para um remador, com um par de remos novos; ver e tratar, praia Gragoatá n. 37, Nictheroy. 4146

VENDE-SE um bom terreno, tendo 8 metros de frente por 66 de fundos, tem um barracão e 30 carros de pedra e muita madeira, na rua Teixeira Pinto n. 131, estação do Encantado (urgente); trata-se na ladeira da Saude n. 7. 4089

AS moças pallidas ficam curadas com a um 3 frascos do *Guderin*.

VENDE-SE um predio novo, com duas salas e tres quartos, sendo um para creados, cozinha, banheiro, etc., quintal todo murado, jardim com gradil de ferro, entrada ao lado, illuminado a luz electrica e distante da estação do Meyer dois segundos; trata-se com o proprietario, até 11 horas da manhã, ou das 4 da tarde em deante, na rua Frederico Meyer n. 3. 4134

VENDE-SE papel pintado a $240 e $280 a peça; na rua do Hospicio 190, Casa de Araujo. Ver para crer.

VENDE-SE um grande e bom cofre; para ver e tratar á rua Theophilo Ottoni n. 120. 4112

VENDEM-SE duas casinhas, na Piedade; informa-se com Custodio Madeira, rua Assis Carneiro n. 102. 4097

VENDE-SE um bom phonographo, com 16 chapas duplas, em perfeito estado, por 70$; na rua S. Clemente n. 79, casa n. 3. 4099

VENDE-SE por 15 contos, na rua Barão de Mesquita, um grande terreno; na rua Gonçalves Dias n. 85, com Campos. 4104

VENDEM-SE por 6 contos tres chalets, que rendem 110$; informa-se na rua Gonçalves Dias n. 85, com Campos. 4105

VENDEM-SE superiores passaros do norte, sendo bicudos, curiós, patativas, caboclinhos, bigodinhos da Bahia, e outros, juntos ou separados; na rua Estacio de Sá 61 (Casa Filardi). 4106

TRASPASSA-SE um soberbo armazem, proprio para qualquer negocio; na rua Formosa, esquina da rua do Areal, predio novo; trata-se na rua do Lavradio n. 48, com o sr. Vianna, armazem. 4505

PIANOS — Afinam-se por 6$ e concertam-se por preços baratissimos, na relojoaria do Ferraz, que compra joias, no largo da Carioca, em frente ao kiosque. 4480

ENCADERNAM-SE livros, muito bem e barato; na rua do Carmo n. 19 (sobrado). 4478

HYPOTHECAS de predios, 9 o/o cidade, arrabaldes, 10 o/o Copacabana, suburbios, Nictheroy, cauções de titulos, apolices federaes, municipaes, dos Estados, contas, um capitalista, empresta. Cartas a F. G., avenida Passos n. 68, moderno, alfaiate. 4167

CARTAS de fiança, dão-se, barato, de bons fiadores, negociantes e proprietarios; na avenida Gomes Freire n. 35, Lima & C. 4490

ESPECIFICO "S"
INJECÇÃO CONTRA GONORRHÉA
SUN SAFE CURE
CURA RAPIDA E EFFICAZ
THE SUN SAFE CURE Cº N.Y.
MARCA REGISTRADA
NAS BOAS PHARMACIAS E DROGARIAS
AGENTES
DE LA BALZE & C.
Rua de S. Pedro, 80
RIO DE JANEIRO
FRASCO 3$000

CREADA — Precisa-se de uma para cozinhar e lavar; na rua Frei Caneca n. 54, sobrado. 3433

DR. CAIO MONTEIRO DE BARROS — Advogado; rua do Carmo n. 43. 4492

PIANO—Curso por professora habilitada, pelo Instituto, a preços modicos; na rua Bithencourt da Silva n. 56. Estação do Riachuelo, ou na casa das discipulas. 3491

IMPORTANTISSIMO !

O distincto clinico dr. Simões Lopes diz que, com o emprego racional do *Elixir de Nogueira*, da pharmaceutico Silveira, tem obtido curas surprehendentes das molestias syphiliticas.

(Firma reconhecida).

VENDE-SE NAS BOAS PHARMACIAS E DROGARIAS DESTA CIDADE.
Deposito geral: rua Conselheiro Saraiva ns. 14 e 16.

PAPEIS de casamento, rua Leoncio de Albuquerque n. 58. 227

A FABRICA que vende mais barato tecido de arame para cercas, gallinheiros, etc.; na rua da Constituição n. 52. 3102

VENDERAM-SE tres apolices da divida publica, 1 de ns. 141.688 a 141.690 (uniformisadas), juros de 5 o/o, do valor nominal de 1:000$, cada uma. 3174

CHAROPE DE GRINDELIA
de Oliveira Junior
Cura qualquer tosse
OURIVES N. 114

ELVIRA de Carvalho, sendo viuva, cega e tendo duas filhas menores, pede de joelhos, com as mãos postas ao glorioso Pae Eterno, que lhe de ao toque da graça aos corações dos bons negociantes, paes e mães de familia, que a soccorram com alguma esmola para o seu sustento, vivendo na extrema pobreza e passando sem recursos e dias sem alimento, que Deus bom pae recompensará a quem olhar para esta infeliz cega. Esta caridosa redacção presta-se a receber toda e qualquer esmola com este destino caridoso.

PELO AMOR DE CHRISTO — Felicidade Gallen, viuva, ha dois annos no fundo de uma cama e sem recursos, vem em nome da Sagrada Paixão e Morte de Nosso Senhor Jesus Christo, pedir aos bons corações e ás almas caridosas, uma esmola para allivio do seu soffrimento, que o bom Deus a todos recompensará esse acto de caridade. As esmolas podem ser entregues nesta redacção.

CARTOMANTE — M. Esmeralda, celebre em seus trabalhos e possuidora de objectos poderosos; rua General Camara n. 395, perto do Campo.

ADOPTADA NO EXERCITO — ADOPTADA NA ARMADA

SOFFREIS DA PELLE?

USAE LUGOLINA

do dr. Eduardo França. UNICO remedio brasileiro premiado com duas Medalhas de Ouro na Exposição Universal de Milão, 1906. Premiado tambem com Medalha de ouro na Exposição Nacional de 1908. — UNICO remedio brasileiro adoptado e consagrado na Europa e nas Republicas Argentina, Uruguay e Chile pelos medicos e hospitaes.

20 annos de successo

DEPOSITARIOS NO BRASIL
Araujo Freitas & C.
Rua dos Ourives 114
NA EUROPA:
CARLO ERBA—Milão
RIBEIRO DA COSTA—Lisboa
EM BUENOS-AIRES:
Francisco Lopes—LAVALLE 1834

COM UM SO' VIDRO se obtêm os mais efficazes e rapidos resultados na cura das molestias da pelle, comichões, feridas, frieiras, suor dos pés e dos sovacos, assaduras do calor (de entre as coxas), darthros, sarna, caspa, quéda dos cabellos, queimaduras, aphtas e molestias da bocca, brotoejas, manchas, sardas, erysipela, pannos, molestias do utero, etc. E' de resultado efficaz para toilette intima das senhoras, evitando qualquer contagio. Em injecção cura qualquer corrimento em poucos dias. A Lugolina não contem potassa caustica nem soda caustica, nem gorduras, que são irritantes da pelle e entram na composição dos sabões medicinaes e pomadas, formulas estas velhas e anachronicas abandonadas pelos medicos modernos.

Vende-se em todas as drogarias, pharmacias e perfumarias.

PHOSPHOROS
Marca "OLHO"
400 RÉIS O PACOTE
Rua da Alfandega n. 391

Machinas para impressão e lithographica. Typos e material de composição. Tintas, massa para rolos. Accessorios para gravadores e encadernação. Papeis para jornaes e obras. Motores a gaz e electricidade.
E. LAMBERT
60, AVENIDA CENTRAL, 60

DR. ALFREDO BASTOS
com pratica longa dos hospitaes de Pariz discipulo dos professores Raymond Huchard, Hutinel, Landouzy, Barié e Claude. Molestias de crianças e adultos especialmente molestias dos pulmões, rins, systema nervoso, coração e cardio-vasculares. Sphygmomanometro na clinica. Tratamento especial da tuberculose pulmonar e da presclerose
87 — RUA DA QUITANDA — 87

Não pode soffrer de nervosismo, impotencia, anemia, palpitações, phosphaturia, hysterismo e fraqueza geral, quem uzar o

DYNAMOGENOL

a preparação mais rica em glycerophosphatos.

As pessoas magras sentem-se felizes usando o Dynamogenol, pois tornam-se gordas e sadias. Nas senhoras os seios desenvolvem-se reconstituem-se conservando a conformação primitiva.
Pharmacia Marinho rua Sete de Setembro 186.

EMBRIAGUEZ e outros habitos viciosos e molestias nervosas. Tratamento pelo dr. Cunha Cruz, R. da Carioca 31—das 4 ás 5. 4033

PENSÃO — Dá-se e fornece-se em casa de familia; na rua de S. José n. 55, 2º andar. 4389

CARTÕES de visita, cento 2$; rua Rodrigo Silva 12, antiga Ourives 8. Casa Hildebrandt. 4387

CONSULTORIO — Quem tiver um, ou logar para o mesmo, no centro. Cartas nesta redacção a A. A. A. 4346

TRASPASSA-SE uma officina de barbeiro e funileiro; na Estrada Marechal Rangel n. 126, Madureira, bem montada, boa freguezia. 4344

LICOR DE TAYUYA'
Depurativo do sangue
Anti-rheumatico

OFFERECE-SE professor habilitado, em instrucção primaria para leccionar meninos, meninas ou moços, a domicilio, e em qualquer ponto da cidade. Cartas á rua Senador Euzebio 542, Christovão J. Neves. 4333

PROFESSOR — Um pharmaceutico portuguez, encarrega-se de leccionar physica e chimica, a alumnos particulares ou em qualquer collegio. Vae a domicilio. Cartas á redacção desta jornal, a A. Gonçalves. 4347

GONORRHE'AS agudas e chronicas. Cura radical. dr. Góes Filho, especialista nas molestias do apparelho genito-urinario, da nanta. Casa de Misericordia. Rua Uruguayana n. 3, das 2 ás 4 horas da tarde.

VILLA IZABEL — Pensão de casa de familia fornece-se a domicilio e acceitam-se avulsos a rua Visconde de Abaeté 59. 4165

Somnambulo scientifico —
Consulta com clarêsa todos segredos e mysterios da vida humana fazendo desapparecer os atrazos, embaraços, rivalidades por mais difficeis que sejam e tratamento de qualquer molestia pelo somnambulismo e sciencias occultas, diagnosticos e prognosticos scientificos e garantidos das 10 ás 4 da tarde, das 6 ás 8 da noite.
Praça da Republica n. 193 sobrado. 4152

COMPRA-SE um terreno até 15:000$, do Riachuelo ao Meyer, com 11 de frente e 50 de fundos; carta para J. Teixeira; rua Souto Carvalho n. 66, moderno, Engenho Novo. 3541

PERDEU-SE uma caderneta da Caixa Economica n. 263.873, da 3ª série. 4008

Dr. Augusto Paulino — preparador da Faculdade, cirurgião effectivo dos Quartos Particulares da Misericordia e da Associação dos Empregados do Commercio, cura radical das hernias. Tumores no ventre. — Hydroceles — Pedras na bexiga, rins. HOSPICIO 54 (2 ás 4).

CONSULTAS — Mme. Palmyra, parteira, possue uma descoberta para senhoras doentes, que evita a gravidez, assim como tem outros segredos particulares. Garante-se ser infallivel, só tem consultorio, á rua Camerino n. 105. 4298

Mantimentos Preços excepcionaes para sortimento — Assucar de 1ª, kilo, $420, para 15 kilos, $300; de 3ª, $280, para 15 kilos, $260; carne, manta, kilo $900; arroz litro, $320 e $360; batatas, kilo $140 e $240 cebolas, restea, $100!! feijão preto, litro $240 e $300; massas para sopa, kilo, $400! marmelada, lata de 1 kilo a 1$000; banha, 1$200; farinha, litro, $120!! vinho Rio Grande, garrafa, $360! peixe salgado, camarão, tructas em compota, e muitos outros generos, que se vendem por preços baratissimos. Rua Senador Euzebio n. 158, (Praça 11 de Junho). Manda-se a domicilio e estrada de ferro. Encaixotamentos e carretos, gratis.

MACHINA — Vende-se uma de cortar papel; na Papelaria Modelo; rua Visconde de Inhaúma n. 84.

AULAS de conversação — Francez em 6 mezes, 10$ mensaes, 3 vezes por semana; rua Senador Dantas n. 56. 4386

4$000 Concertos em relogios garantidos por um anno, sendo corda, limpeza ou reparo. Concerta e fabrica toda a qualidade de joias. Compram-se brilhantes; ouro, prata por alto preço. Oculos e pince-nez desde 1.500. Rua 7 de Setembro n. 55. Pires & Passos.

PORTUGUEZ e francez — Ensino pratico das duas linguas; ensino pratico da lingua franceza pelo methodo Berlitz. Preços muito modicos; rua do Hospicio n. 192.

UMA senhora, quer empregar-se em casa de um senhor ou um casal, de edade. Recados para a rua Dr. Souza Neves n. 30, a Mathilde. 4147

UMA modista de vestidos e outra qualquer costura, e chapéo, em casa de familia; quem quizer deixe carta com as iniciaes S. C. 4125

SENHORAS — Medico com especialidade estudada na Europa, cura todas as molestias das senhoras, ovarios, utero, corrimentos, e evita a gravidez, indicação scientifica. Processo europeu, 55, rua Marechal Floriano, 1 ás 4.

NATURALIZAÇÕES, tira-se cartas, certidões de edade, mandados de penhora e despejos; rua General Camara n. 124, sobrado, fundos.

SOLTURA de presos — Trata-se de *habeas-corpus*, fallencias, concordatas e moratorias; rua General Camara n. 124, sobrado, fundos.

HYPOTHECAS — Dá-se dinheiro a juros baratos, sob garantia de predios; na rua General Camara n. 124, sobrado, fundos.

SOCIO — Precisa-se de um com 2:000$, para negocio antigo, especial, dando-se retiradas mensaes de 200$; rua General Camara n. 124, sobrado, fundos. 4215

PENSÃO — Acceitam-se pensionistas a 50$ mensaes, avulsos a 1$, garantindo-se comida boa, farta e variada; na rua Sete de Setembro n. 209, 1º andar. 4205

Consultas gratis — Para propaganda — Medicos especialistas com estudos em Paris, Berlim Roma, Londres, Vianna e Lisboa, cura todas as molestias: Para homens das 8 ás 11 da manhã e das 5 ás 10 da noite, para senhoras e creanças de 1 ás 5 da tarde, rua Marechal Floriano n. 55, sobrado.

CASAMENTOS e naturalizações: o trato dos papeis, convém a todos ao na Indicadora, á rua do Hospicio n. 214. 1089

A' CARIDADE PUBLICA — Uma senhora viuva e pobre, soffrendo ha longos annos de arterio-sclerose, molestia que a impossibilita de fazer certos trabalhos, por isso pede aos corações bemfazejos uma esmola de occasião. Deus levará em conta este justo beneficio feito á supplicante. Cartas nesta redacção, para A. L.

Dor de dente
usar o ODONTALGICO
OLIVEIRA JUNIOR
Instantaneo OURIVES N. 114

OFFERECE-SE todo pessoal domestico e de outras classes, em terra e mar; na Indicadora á rua do Hospicio n. 214. 1088

CASACAS E CLACKS — Alugam-se na rua Uruguayana n. 128, sobrado, alfaiataria Gentil. 2100

A VIUVA BERNARDINA pede um obolo aos bons corações, para sua manutenção, acha-se enferma, com 71 annos de edade, sem recursos de especie alguma. Queiram por favor enviar-lhes á gerencia desta folha.

Bilz Delicioso refrigerante Espumante sem alcool Teleph. 1443—Caixa postal 244

SENHORA muito séria, educada e de familia distincta, podendo ensinar bem, pratica e theoricamente varias linguas e diversas materias do curso primario e secundario, flores, trabalhos artisticos e artes aplicadas, tendo alem disso, muita pratica de administração de grande casa. Offerece os seus prestimos em casa de familia respeitavel, fóra da capital. Tambem se presta a viajar, e dá as melhores abonações. Carta á caixa A. B. C., nesta. 3433

DINHEIRO — Um negociante deseja empregar em hypotheca de predios. Informa-se na rua da Uruguayana n. 47, antigo 43, alfaiataria Paranhos, com o sr. Gomes. Não se acceitam intermediarios. 4504

Professor De francez, portuguez, latim, etc. — Theodoro Coelho, rua da Relação n. 31.

Gonorrhéas chronicas e recentes — Cura radical pelos processos do dr. João Abreu. Rua do Hospicio 35. Das 9 ás 11 e da 1 ás 4.

Alugam-se casacas e clacs Rua da Uruguayana 128 sobrado Alfaiataria Gentile.

ROBERTO RUZZONI & C., fabrica de chapéos de sol. Importação e exportação. Rua da Carioca n. 42.

SABÃO ARISTOLINO
Antiparasitario
Para o banho

Influenza—Grippina — Novo remedio para curar rapidamente influenza, constipações, acompanhadas ou não de febre, dores pelo corpo, cabeça, tosse, calefrios, etc., e não tem dieta; preço, 1$000. Vende-se na pharmacia de Adolpho Vasconcellos. 27, rua da Quitanda; 39, rua Engenho de Dentro; 9, rua Assis Carneiro.

As senhoras gravidas e as que amamentam devem fazer uso do VINHO BIOGENICO (gerador da vida), que, como diz o seu nome, E' UM VINHO QUE DA' VIDA. Só assim ficarão fortes e terão o leite augmentado e melhorado para robustecer tambem os filhos.

O Vinho Biogenico é o melhor dos tonicos conhecidos até o presente, e portanto o mais util aos convalescentes, a todas as pessoas fracas e ás amas de leite. Vide a bula Encontra-se na rua Primeiro de Março n. 17 drogaria Giffoni.

Vista aos cegos! — Aconselhamos ao publico que soffre da vista o uso da legitima Agua de Santa Luzia, como o collirio mais efficaz, tanto no estado chronico como agudo, das molestias de olhos. Custo da legitima 2$500 o vidro. Unicos depositarios Bruzzi & C., rua do Hospicio n. 144.

CHARUTOS Dannemann.

Dr. Mauricio Kanitz medico operador e parteiro, especialmente em molestias venereas e das vias urinarias, cura garantida da syphilis por processo especial e indolor. Faz-se tambem a applicação do 606. Ex-assistente dos professores Recamarsky, Rona, Kirschler, com clinica hospitalar de Vienna, Budapest, Pola (Hospital da Armada), Berlim; consultas das 12 ás 4; na rua General Camara n. 104.

MILAGRES
DO
Bazar Colosso

Brim forte para roupa homem 600; chita, cretone, larga e forte 300; cassa muito larga, côres firmes 300; zephir forte 360; riscados fortes 400; Bastiste, retalhos 300; Morim liso com deffeito 200; tecido escuro com 2 metros largura, serve para reposteiros, para divisão de commodos e para vestidos, 500; voile religioso, liso, algodão, algumas côres, e está perfeito, 500; pongé de seda, algumas côres encarnado, rosa claro, creme, 1$200; pongé de seda, perfeito, a escolher 1$400; gorgurão parece seda, encorpado, especie para saias e vestidos completos, 1$350; temos grande variedade em tecidos novos padrões, modernos.

Attenção

Hoje, venda de retalhos que estão em exposição com preços marcados de 200 por metro; algodão enfestado para lençol, retalhos como a freguezia está acostumada a comprar por 1$400, vende-se os retalhos 800 enfestados; morim, retalhos 200; chapéos para cabeça de homem eras de 6$, vende-mos, 1$500, e 2 até 3$; Lã pello cabra algumas côres 200 caixa 10 novellos; pongé algodão largo superior para vestidos 540; Cobertores para solteiro, 1$600; cobertores para casados, 3$000; cobertores grandes de 12$ por estar um pouco sujo nas dobras 4$ e 5$500; brim puro linho para roupa homem e saias de mulheeres do trabalho, 1$200; fustão branco de 800 e maior preço; atoalhados brancos, largura mesa, 2$600; Oleados para mesa, guardanapos, talheres, louças, panellas para cozinha, malas para roupa, bahus folha, colchões, almofadas, tudo por preços da maior vantagem, na Barateza; vir ao Bazar Colosso, é ganhar muito dinheiro, ver e crer.

Vida Operaria

Novo sortimento de aplicações, largura 2 dedos, seda 400 por metro, 3$500 para 10 metros, aplicações em algodão, 200 por metro; Aplicações em vidrilho 300 por metro, 2$500, peça 10 metros; fitas n. 2, todas côres, 300 peça; Lese em venda, creme ou branca, escolher, 1$000; Lese em seda, desde 3$ até 8$500 metro; Aplicações modernas, sedas, largura 3 dedos todas côres, 1$500 metro; Lese bordada, 1$200; Lese bordada, branca, buracos grandes 1$800; no Bazar Colosso, encontrae de tudo e por menos que em outra parte; na rua Haddock do Lobo n. 4, largo Estacio de Sá.

55$000 Um fino apparelho para jantar, com 66 peças e rica pintura, com dourado; colheres alluminio para sopa, duzia, 4$500; no grande barateiro da rua Senador Euzebio n. 160 Praça 11 de Junho. 2262

13$000 um fino apparelho de toilette, com 6 peças, com lindas ramagens e dourados; pratos de granito trigo, duzia 3$500; no grande barateiro da rua Senador Euzebio n. 160; praça Onze de Junho, porta larga. 2262

23$000 Um lindo apparelho para «toilette», com 7 peças, meia porcellana legitima, panellas ferro clarck, kilo, 1$900 no grande barateiro da rua Senador Euzebio n. 160. Praça 11 de Junho. 2262

25$000 Um apparelho para chá e café, 34 peças, com dourado e fina pintura; no grande barateiro da rua Senador Euzebio n. 160. Praça 11 de Junho. 3234

9$500 Duzia de talheres americanos, legitimos; na rua Senador Euzebio n. 160. Praça 11 de Junho. 2262

A VIUVA RITA FERREIRA, com a edade de 77 annos, pobre doente, soffrendo dos intestinos e outros soffrimentos, sem ter ninguem por si, pede uma esmola pela Morte e Paixão de Nosso Senhor Jesus Christo, aos bons corações por alma de seus parentes, um obolo pelo amor de Deus. Esta redacção presta-se com toda a caridade a receber qualquer esmola.

ENSINO PRIMARIO — Curso infantil, 1º e 2º gráos. Curso completo de madureza para a matricula nas escolas superiores. Externato Minerva; rua do Rosario n. 175, sobrado.

HOJE grande saldo de vestidinhos de fustão brancos e de côres desde 5$ e 6$000 no Paraiso das Crianças. R. 7 de Setembro n. 100.

COMPRA-SE um predio em Botafogo até 75 ou 80 contos que seja e centro em terreno que seja novo mas só com o proprietario e tambem se compra predios velhos ou novos pequenos ou grandes no centro commercial; quem tiver e quizer vender é negocio serio, dirigir-se á Rua do Rosario, n. 75 da 1 ás 4 da tarde do Restaurante Palmeira, com o Ismael Motta bem entendido só se faz negocio com os seus proprietarios ou procuradores. 4377

Dr. Gomes Netto Molestias internas e operações. Tratamento dos *tumores, kistos, fistulas, molestias da bexiga e estreitamentos da urethra*, por processos seguros e sem dor alguma. *Tratamento especial da blenorrhagia*, em poucos dias. Das 2 ás 4 horas. Rua da Carioca n. 8.

LOMBRIGAS Exterminação completa, com as pastilhas comprimidas de chocolate vermifugo purgativas. E' um medicamento prompto e efficaz, já pela sua composição chimica já pela facilidade de sua administração, acceita mesmo pelas crianças mais rebeldes. E' de effeito infallivel. Estas pastilhas são rigorosamente dosadas para cada idade. Preço 1$000. A. Ruas & C. praça Tiradentes n. 9, pharmacia e na rua S. Luiz Gonzaga 104 e r. dos Andradas 85.

ACTOS FUNEBRES

Gertrudes Luiza Vianna

Joaquim Leite Carvalho da Silva e sua esposa Julieta Almeida da Silva e filhos, Augusto Luiz Vianna Bruno Fóder e sua esposa Elvira, Brandao Fóder e filhos (ausentes) Guilhermina Anna Sodré de Almeida e filhos, fazem celebrar hoje, segunda-feira 3 do corrente, no altar mór da Matriz do Santissimo Sacramento, ás 8 1/2 horas, uma missa pelo eterno descanso de sua sempre inesquecivel sogra, mãe e avó GERTRUDES LUIZA VIANNA, e para este acto de religião e caridade, convidam os parentes e demais pessoas de sua amizade, por cujo comparecimento, ficam desde já extremamente agradecidos.

Maria Alexandrina de Oliveira Portugal

Maria Eugenia Portugal Serqueira, seus irmãos, filhos, genro, nora, cunhados e tios (presentes e ausentes), agradecem a todos os parentes e amigos que compareceram ao enterro de sua extremosa mãe, madrasta, avó, sogra, irmã e cunhada, MARIA ALEXANDRINA DE OLIVEIRA PORTUGAL, e convidam novamente para assistirem á missa de setimo dia, que por sua alma, mandam celebrar, amanhã, terça-feira, 4 do corrente, ás 9 horas, na egreja do Sacramento, ficando desde já eternamente agradecidos. 4418

Vicente Pagliaro

Ignez Pagliaro, Zaira Pagliaro, Fedele Perpetti (presentes), Fedele e Romalo Pagliaro, Rosalina Pagliaro, Angelina Pagliaro, Caetano Brante e Vicente Mauro (ausentes), viuva, filha e primo de VICENTE PAGLIARO, convidam as demais pessoas de sua familia e amizade, para assistirem á missa de 3º mez, do seu fallecimento, que, em suffragio de sua alma, mandam celebrar, hoje, segunda-feira, 3 do corrente, ás 9 1/2 horas, na egreja de S. Francisco de Paula. Confessando-se desde já agradecidos aos que comparecerem a esse acto de caridade. 4169

Diniz Francisco de Miranda

Elvira da Costa Miranda e filhos, Simão Abel de Miranda e familia, José Augusto de Miranda e familia (ausentes), Carolina de Miranda e familia (ausente), Emilia Mendonça da Costa e filhos, penhoradissimos, agradecem a todas as pessoas que se dignaram acompanhar os restos mortaes de seu extremoso esposo, pae, irmão, tio, genro, cunhado e primo, DINIZ FRANCISCO DE MIRANDA, e, de novo, convidam para assistir á missa de setimo dia, que fazem celebrar, hoje, segunda-feira, 3 do corrente, ás 9 1/2 horas, no altar-mór da matriz do Santissimo Sacramento, pelo que se antecipam eternamente gratos. 4336

Domingos de Lima Barros

Luiz de Lima Barros, Eulina de Barros Garcia de Miranda, seu marido e filhos; Albertina de Barros Nunes da Rocha, seu marido e filhos (ausentes), e Ruy Nunes da Rocha, sua mulher e filhos, convidam as pessoas de suas relações para assistirem á missa de setimo dia, que mandam rezar, na egreja do Carmo, hoje, segunda-feira, 3 do corrente, ás 9 horas, pelo eterno repouso de seu finado irmão, cunhado e tio, DOMINGOS DE LIMA BARROS, antecipando-lhes o seu reconhecimento. 4347

Joanna Eugenia da Costa

Pelo repouso eterno de sua alma, os seus filhos, genros, noras e netos fazem celebrar uma missa de setimo dia, amanhã, terça-feira, 4 do corrente, ás 9 1/2 horas, na matriz de S. José, e para esse acto, convidam todos os seus parentes e pessoas de sua amizade, a quem desde já agradecem.

José de Souza Medina

José de Souza Medina Junior, sua senhora e filhos, Oscar da Motta Medina, sua senhora e filhos, Clarinda Medina Galvão e José Joaquim Galvão e seus filhos e José Luiz Gomes Braga Assumpção e senhora, participam a seus amigos e parentes, o fallecimento de seu prezado pae, sogro, avô e compadre, JOSE' DE SOUZA MEDINA, e os convidam para acompanhar o enterro que se effectuará no cemiterio de S. Francisco Xavier, hoje, segunda-feira, 3 do corrente, ás 5 horas da tarde, saindo o corpo da rua Escobar n. 48, a todos confessando a sua gratidão.

Almerinda de Souza
PROFESSORA ADJUNCTA

Antonio de Souza, sua esposa e mais pessoas da familia, convidam aos seus parentes e amigos a assistirem á missa de trigesimo dia, que por alma de sua extremosa filha mandam celebrar amanhã, terça-feira, 4 do corrente, ás 9 horas, na matriz do Engenho Novo; pelo que se confessam eternamente gratos. 4493

José Antonio Fernandes Eiras

Joaquina Luiza Santiago Eiras, João Francisco Santiago, Francisco de Paula Santiago, Custodio Antonio Santiago, Adelaide Santiago Loques, Firmino Eiras, Manoel Eiras, José Eiras, Antenor Eiras, Firmino R. Eiras e Abel Eiras, agradecem ás pessoas de sua amizade que acompanharam os restos mortaes de seu esposo, genro, cunhado, irmão e tio, JOSE' ANTONIO FERNANDES EIRAS, e convidam para assistirem á missa de setimo dia, que mandam celebrar hoje, ás 9 1/2 horas, na egreja de S. João Baptista da Lagôa, em Botafogo, pelo que se confessam agradecidos. 4520

Josephina de Mello Alves
ILHA DO GOVERNADOR

Manoel Francisco Alves e filhos, Francisco Antonio Alves e esposa, Rosa Ignacia de Mello e filhos, Joaquim da Conceição Mello e familia, Caetano Francisco Alves e familia, convidam os parentes e amigos para assistirem á missa de trigesimo dia que mandam rezar por alma de sua sempre lembrada esposa, mãe, nora, filha, irmã, cunhada e tia JOSEPHINA DE MELLO ALVES, amanhã, 3ª feira, 4 do corrente, ás 9 horas, na matriz de N. S. da Ajuda, ilha do Governador, pelo que desde já se confessam summamente gratos.

Commendador João Guimarães

Heitor Guimarães, Faustino Sá e Gama, Manoel Pinheiro e familia, convidam aos seus parentes e amigos, para assistirem á missa de trigesimo dia, por alma do seu pae, cunhado e tio, fallecido em S. Paulo, que mandam celebrar, na matriz de Santa Rita, amanhã, terça-feira, 4 do corrente, ás 9 horas, confessando-se desde já agradecidos. 4471

Alvaro de Vasconcellos Parada e Souza

A viuva Maria B. de Vasconcellos e filhos, Hildebrando de Vasconcellos e demais pessoas da familia, convidam todas as pessoas de amizade para assistirem á missa de trigesimo dia que, por alma do finado ALVARO DE VASCONCELLOS PARADA E SOUZA, mandam celebrar, quarta-feira, 5 do corrente, ás 9 1/2 horas, na egreja de S. Francisco de Paula. 4435

Luiz Augusto de Freitas Pereira

Rita Pinto Sequeira de Freitas, filhos, genro, nora, netos e irmãos agradecem ás pessoas que acompanharam os restos mortaes de seu marido, pae, sogro, avô e cunhado, LUIZ AUGUSTO DE FREITAS PEREIRA, e convidam para assistirem á missa de setimo dia, que será celebrada, quarta-feira, 5 do corrente, ás 9 horas, na egreja de S. Francisco de Paula, e desde já se confessam eternamente gratos. 4485

MEIAS para creanças, unica casa especial, na rua Sete de Setembro 100 Paraiso das creanças.

DENTISTA. Dr. C. de Figueiredo, especialista em extracções completamente sem dôr e outros trabalhos garantidos; systema americano, preços modicos e em prestações, das 8 da manhã ás 9 da noite, rua do Hospicio, 222, canto da avenida Passos.

ANTES de comprar o remedio aconselhado saiba o preço da drogaria Andrade rua Sete de Setembro n. 11, proximo á Cathedral.

COQUELUCHE

Eis o que attesta a illustre paulista: Tendo feito uso do medicamento do sr. S. Genofre (ESPECIFICO CONTRA A COQUELUCHE), em dois de meus filhos, sendo um atacado de coqueluche, este ficou completamente curado em 8 dias e o outro não foi victima do contagio. Pelo que attesto a efficacia de tal medicamento; como curativo e preservativo.— M. L. SA' CARNEIRO.— Vende-se na fabrica á rua da Luz n. 75, Rio. Depositario no Rio—Silva Araujo & C.—Em S. Paulo, em todas as drogarias.

Mau halito

Desapparece usando as saborosas pastilhas de chthymol. Caixa, 2$000. 142, rua do Ouvidor, 142.

Tira Manchas

O Electric Japonez tira qualquer mancha, de graxa, pixe, gordura e tinta de oleo, em todos os tecidos de seda, lã e casemira, sem alterar as côres; vidro 1$500, Casa Postal, Ouvidor 141, e Casa Basin, avenida Central 131.

Banco Hypothecario do Brasil

Capital 16.000:000$000

Carteira de credito popular: operações bancarias, operações usuaes de commercio e industria, caixa economica, emprestimo sob penhores. Carteira hypothecaria.

Decreto n. 1.036, de 14 de novembro de 1890, e n. 1.312, de 10 de março de 1893. RUA 1º DE MARÇO N. 51 — RIO DE JANEIRO

Irrigadores

De ferro esmaltado com tubo e canula, desde 5$000. Rua do Ouvidor 142.

Aos noivos!! Aos chefes de familia!!

Si quizerdes fazer pechincha, comprar louças, panellas, caldeirões, talheres, ferros de engommar, tapetes para sala e sofá, pratos, chicaras e muitos outros artigos, ide á Casa Villaça, rua Frei Caneca n. 126, perto da rua de Sant'Anna, que vende todo seu grande stock por preços nunca vistos, por ter de fazer obras totaes no predio. Tambem se aluga o sobrado de 2 andares depois das obras promptas. Trata-se na loja com o proprietario. Entrega-se a domicilio.

Ao commercio retalhista

Alugam-se predios modernos, com installação electrica, no bairro mais proprio desta capital, adequados a pharmacia, armazem, armarinho ou casa de calçado e têm commodos para familia. Aluguel mensal, 120$000. Rua da Alfandega n. 3052

ALLIVIO DA MOCIDADE!

Sr. pharmaceutico Bruzzi

Tendo vindo soffrendo ha 10 mezes de de uma gonorrhéa, recorri a todos os medicamentos codificados sem obter a cura, hoje acho-me curado com o uso apenas de 2 vidros das Pilulas de BRUZZI. Jurarei si preciso fôr o conteúdo acima. — *Manoel Barros H. Brazileiro* — Santa Thereza, rua Mauá n. 23. Sou empregado do commercio do Rio.

A' venda em todas as drogarias e pharmacias. Depositarios: BRUZZI & C., rua do Hospicio n. 144.

Fogão á Gaz

Vende-se dois magnificos, com dous fornos, proprios para casa de familia ou restaurant, trata-se no Largo de São Francisco n. 18, confeitaria. 4418

Aos bons corações

Angela Pecôrraro, viuva, de 84 annos de edade, paralytica e cêga de ambos os olhos, sem meios de subsistencia, implora dos corações bem formados um obolo, que suavize as agruras de sua velhice.

Que Deus proteja e illumine os generosos que velam pela pobreza.

Esta redacção recebe por caridade, qualquer donativo que lhe seja enviado.

IGNOTUS

MARCA REGISTRADA

Cura radicalmente a diabetes e todas as molestias dos rins e bexiga. Vende-se em todas as pharmacias. Deposito, rua da Assembléa n. 73. Preço, 6$000; pelo Correio, mais 1$000. 947

Nodoas

Desapparecem facilmente com o uso da benzina perfumada *Jackson*. Vidro, 1$000. 142, rua do Ouvidor, 142.

Hotel Locomotora

Tendo passado por grande reforma, acha-se aberto com excellentes aposentos, muito arejados, a preço muito razoaveis para os senhores viajantes, nas ruas do Hospicio n. 315, José Mauricio n. 78 e Visconde do Rio Branco n. 61, proximo da praça da Republica. 3247

O cirurgião-dentista

Lopes Ribeiro tem a honra de communicar aos seus amigos e clientes, a transferencia do seu consultorio dentario para a rua da Quitanda n. 106, por cima da pharmacia Coelho Barbosa & C. 3618

"Ao Vale Quem Tem"

AGENCIA DE LOTERIAS

RUA DO ROSARIO N. 96

CASA COM 8 PORTAS

Esta agencia, está habilitada a satisfazer qualquer pedido de bilhetes, tanto para o Districto Federal, como para o interior, tendo sempre loterias com grande antecedencia para esse fim. Os pedidos do interior devem vir acompanhados da respectiva importancia, e mais o porte do Correio.—*José Lobanca*. Rua do Rosario n. 96, esquina da rua da Quitanda, Rio de Janeiro.

SENHORAS!

E SENHORITAS!

Não comprem mais chapéos! sem primeiro visitar o grandioso sortimento! e os baratissimos preços!! do Au Magazin des Modes, á Rua Gonçalves Dias n. 20 A.

Coqueluche

Os collares electricos russos Walka são um poderoso preservativo deste mal. 142, rua do Ouvidor, 142.

Professora portugueza

Uma moça portugueza, de distincta familia e educada no melhor collegio de Lisbôa, deseja residir nesta capital em casa de uma familia séria e distincta, leccionando portuguez, francez (theorico e pratico), pintura, bordados e flôres. Cartas á M. Luiza. Avenida Hygienopolis n. 36, S. Paulo. 4361

Couro de boi, com pello

Compra-se qualquer quantidade; na Mala Chineza, á rua do Lavradio n. 61 4136

Professor de francez

Lecciona-se a domicilio por methodo theorico-pratico: á senhoras, senhoritas e rapazes, garantindo ensinar a falar correctamente o francez, em curto espaço de tempo, por preços modicos; para informações, na rua do Ouvidor n. 143 (2º andar) ou praia de São Christovão n. 185, ou em carta, pelo Correio, com as iniciaes M. V. 4349

Cavallo

Vende-se um, côr tordilho, claro, de bôa estampa, arreado, por preço razoavel. Rua Guimarães n. 69, Rocha. 3644

PHOSPHOROS

por atacado

Marca "OLHO" a 42$000

" PINHEIRO a 38$000

(de Curityba)

Agentes: DAVIDSON, PULLEN & C.

N. 145 RUA DA QUITANDA

LOTERIAS DA CAPITAL FEDERAL

Extracções publicas, sob a fiscalisação do governo federal, ás 2 1/2 e aos sabbados ás 3 horas, á rua Visconde de Itaborahy 45

HOJE HOJE	Amanhã Amanhã
201—10	202—10
15:000$000	20:000$000
Por 1$500	Por 1$500

Depois de amanhã

205—4

25:000$000

Por 1$500

Sabbado 8 do corrente

Grande e extraordinaria Loteria Federal

...0$000

...a vigesimos

...em ser dirigidos aos agentes geraes — ...antigo 10), nesta Capital, acompanhados ...respondencia á Companhia de Loterias ...Março n. 88 — Rio de Janeiro.

...ritismo, eczemas, pedra ... nos rins, curam-se com ...ES – Rua 7 de Setembro, 130

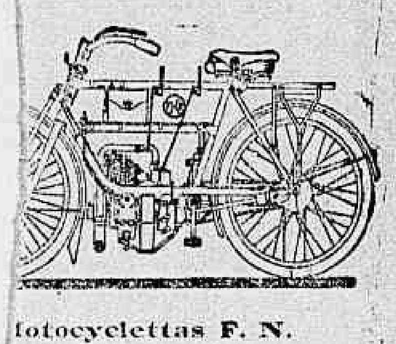

...lotocyclettas F. N.

...de 1 e de 4 cylindros com cardan, embraiagem e mudança de velocidade.—As melhores do mundo. Bicyclettas F. N. e «Imperial» desde 240$000. Lampadas economicas de todas as qualidades a preços baratissimos.

Gramophones e discos de todas as qualidades, Victor, Odeon, Columbia, Pathé, etc.

Acabamos de receber 20.000 discos do novo repertorio do cantor brasileiro Mario, e mais novidades. Colossal sortimento

119-AVENIDA CENTRAL

Edificio do Jornal do Commercio

CASA - A' EXPOSIÇÃO

Loteria Nova Esperança

Extracções por urnas e espheras

6:000$000

POR 1$000

FRACÇÕES A 200 RÉIS

Extracções ás quartas e sabbados

Em 5 de abril de 1911

Pedidos, pagamento de premios, ordens de extracções, etc., na

CASA BAHIA

14, Rua Marechal Floriano Peixoto, 14

RIO DE JANEIRO 4.472

Ama de leite

Precisa-se de uma ama, com leite, de tres mezes, no maximo, e que seja sadia, á rua Lins de Vasconcellos n. 400; bonde Villa Isabel que passa na porta. 4.487

Vitrine

Compra-se uma que esteja em perfeito estado e nova; trata-se na rua Uruguayana 85. 4468

Modas e confecções

Confecciona-se qualquer modelo de manteaux, saias de baile, toilettes para casamentos, theatros e passeios. Mme. Handro, rua do Rosario 174. 4.462

Moveis

Não comprem os vossos moveis sem visitar a casa da rua Visconde de Itauna n. 149, praça Onze de Junho. E' a unica que entrega a domicilio desde que a compra effectuada seja superior a 100$000.

Trabalhos de cabello

Carrancas, medalhas e encastoa-se a ouro, pincenez e oculos, concertos de joias e relogios, só no Botão de Ouro, á rua Sete de Setembro n. 204 — Salaquiel Campos. 4419

Terrenos

Vende-se o grande lote da R. Figueira de Mello 219, proprio para grande fabrica, trata-se de 1 ás 4 horas na Rua Carioca 63.

Criado

A Casa Colombo precisa de criados de boa conducta, para as suas officinas, á rua Visconde do Rio Branco n. 37.

Casa mobiliada

Aluga-se de abril a outubro, uma casa bem mobiliada, para pequena familia de tratamento. Para ver e tratar na rua do Cattete, 346, do meio dia ás 6 horas da tarde. 4293

Velocimetros e Taximetros

Os fabricantes "S. SMITH & SON, de Londres. Approvado pela Inspectoria de Vehiculos. Rua de S. Pedro, 50. — João Ramos & C.

Lenha

Grande estabelecimento de lenha em tôcos, achas e demais qualidades; rua Coronel Pedro Alves n. 166, telephone n. 5247; preços sem competidor. Entrega-se a domicilio. 3201

Velocimetros "Smith"

Adoptado pela Inspectoria de Vehiculos. Costa & C. Rua da Assembléa n. 61.

Irrigadores

De zinco, com tubo e canula, desde 3$000 142, rua do Ouvidor, 142.

DINHEIRO

Simon Ettinger

55, RUA LUIZ DE CAMÕES, 55

(esquina da rua Barbara Alvarenga, antiga Leopoldina)

Simon Ettinger, communica aos seus amigos e ao publico em geral, que tendo deixado a gerencia da casa A. Cahen & C., abriu uma casa de penhores, á rua Luiz de Camões n. 55, sob o seu nome individual, onde espera merecer a protecção e confiança de seus amigos e do publico.

Emprestimos sob penhores no praso de 12 mezes

Pharmacia e Drogaria Medina

CAUSA & MEDINA

Maior sortimento de productos chimicos e especialidades pharmaceuticas, nacionaes e estrangeiros, a preços sem competencia. Rua Luiz de Camões n. 6 (Largo de S. Francisco de Paula). Rio de Janeiro.

PRIVILEGIOS

LECLERC & C.

Succs. de Jules Géraud, Leclerc & Comp. *Rua do Rosario, 136 — Rio de Janeiro*

Encarregam-se de obter patentes de invenção no Brasil e no estrangeiro, de registar marcas de fabrica, de commercio, obras artisticas e literarias.

FUNDAS

Completo sortimento de todas as qualidades; desde 2$000, 142, rua do Ouvidor, 142

— Dá bom halito.

— Conserva os dentes.

— Desinflama as gengivas.

O SEPOL-DENTIFRICIO

de THEODORO ABREU

Ramos Sobrinho — Hospicio n. 11

Bazin: Avenida Central

e em todas as perfumarias

Voluntarios da Patria 245

PELAS CHAGAS DE CHRISTO

Uma senhora, achando-se doente ha annos, e impossibilitada de trabalhar, como prova com attestado medico, e com duas filhas, estando uma tuberculosa e não podendo trabalhar e sem ter meios para sustentar-se e ás suas duas filhas, passando as maiores necessidades, vem por isso pedir ás pessoas caridosas e ás almas bemfazejas, paes e mães de familia, por amor de seus filhos e por alma de seus parentes e pela Sagrada Paixão e Morte de Nosso Senhor Jesus Christo, uma esmola para o seu sustento e para alliviar os seus soffrimentos e de suas filhas, pois que Deus a todos dará recompensa. — Rua Senhor de Mattosinhos n. 34, antigo 26, primeira casa, bonde de Catumby e Itapiru'. Esta caridosa redacção presta-se a receber toda e qualquer esmola com este destino caridoso.

AVISO

ASSUCAR REFINADO

DA

Grande Refinaria

Preços para cima de 30 saccos:

1ª, kilo. . . . 320 réis

3ª, " " . . . . 280 "

Agentes geraes: Gonçalves Zenha & C.

83-Rua Primeiro de Março-83

ARADOS WIARD

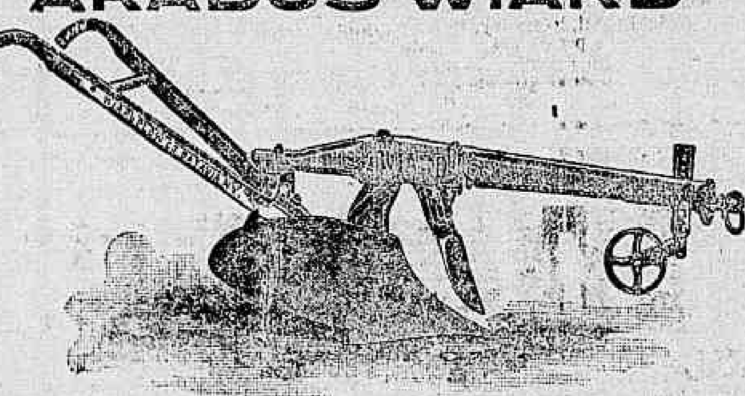

E' O MELHOR e mais bem CONSTRUIDO no mercado

Todos os agricultores devem compral-o pedindo preços a Schill & C.

No nosso catalogo B N. 1, que será enviado GRATIS a quem solicitar, se encontrará todo o nosso sortimento de implementos para agricultura.

30 Rua de S. Bento — RIO DE JANEIRO

230 Praça da Estação — BELLO HORIZONTE

8 Rua de S. Bento — S. PAULO

Dr. Annibal Vargas participa aos seus clientes e amigos que mudou o seu consultorio para a rua da Carioca n. 33, sobrado. 4425

Gonorrhéa

cura rapida e completa pelo **Gonosan**

evita as complicações, faz desapparecer as dôres em 12 horas

A venda em todas as pharmacias e drogarias. Fabricante J. D. RIEDEL A.-G., Berlin N. 39

Revista da Academia Brasileira de Letras

Já está publicado o 3º numero desta importante revista, que se publica de 3 em 3 mezes, e cada numero tem cerca de 300 paginas, em papel superior, impressão de primeira ordem; assignatura annual 10$; numero avulso, 3$; á venda em todas as livrarias dos Estados e da Capital, e na casa editora, de J. Ribeiro dos Santos, RUA S. JOSE' NS. 82 R 84.

Remettem-se catalogos da livraria Cruz Coutinho, a quem os requisitar, livre de porte, pelo Correio.

ESCOLAS POLYTECHNICA E NAVAL

Aulas de MATHEMATICA, para admissão a essas escolas, sob a direcção de

RAUL GUEDES

Em sua residencia, Avenida Passos, 105, esquina da rua de S. Pedro.

SITIO

Compra-se um pequeno, mesmo sem casa de morada, tendo agua potavel, distante 10 minutos de qualquer estação da E. F. Central de Cascadura até Maxambomba. Enviar propostas aos srs. Francisco Antonio Monteiro & C., rua da Candelaria n. 49, Rio de Janeiro. 4340

CARTÕES VISITA

2$000 O CENTO, impressos em cartão marfim. Na Papelaria Ideal, rua Sete de Setembro n. 163.

Isqueiros Modernos

Superiores — Vende-se a 16$000 a duzia na rua Evaristo da Veiga n. 117, loja. 4412

O GRANDE SONNAMBULO !!!

Rua Sete de Setembro n. 155, 1º andar. Tres luxuosos gabinetes com installações electricas, sob a direcção de conhecido medico e de um cirurgião-dentista. Um laboratorio sob a gerencia de um habil pharmaceutico. O grande somnambulo da rua Sete de Setembro, não é um charlatão, e sim o autor do formulario de fructas. Não explora a credulidade publica, pois as consultas são dirigidas por medicos competentes. As predicções e diagnosticos, foram todas comprovadas, contando até hoje 11.236 curas, rebradas no prazo de 15 mezes.

TODOS AO SANTO SOMNAMBULO!!! 2077

Porque não haveis de ser um homem entre os demais?

Si vos falta vitalidade, si tendes insomnia, IMPOTENCIA, DEBILIDADE SEXUAL, ESPERMATORRHEA, DEBILIDADE NERVOSA, NEURASTHENIA, ORGÃOS ATROFIADOS, VARICOCELE, paralysia total ou parcial, rheumatismo, tuberculose, asthma, arterio-esclerose, prisão de ventre, affecção cardiaca, molestias do figado, do estomago e dos rins, desequilibrio mental, consumpção muscular, si tendes qualquer deformação, fazei-me uma visita, devolver-vos-ei vossa saude, força e vosso vigor, melhorar-vos-ei physica e mentalmente e durante o resto de vossa vida, continuareis gozando perfeita saude. TRATAMENTO moderno, conveniente, apreciavel e de uma efficacia comprovada. Dr. ZELIE — Rua URUGUAYANA 93, sobrado. Consultas gratis: do meio-dia ás 5 da tarde. 3181

NAUSEAS, VOMITOS, INDIGESTÕES, FALTA DE APPETITE USEM

MAGNESIA FLUIDA

de GRANADO

ARCHITECTO DESENHISTA

Com muita pratica, encarrega-se de todo e qualquer trabalho, pertencente á sua arte. Executa projectos para casas de todos os preços; aceita empreitadas e fiscalização de obras, a preços modicos. Chamados á rua Evaristo da Veiga, 124 (sobrado). 4180

Adjuncta interna

Precisa-se de uma para primeiras letras e trabalhos de agulhas. Rua do Matoso n. 117. 4151

Velocimetros "Smith"

Adoptados pela Inspectoria de Vehiculos GARAGE "FIAT"; rua das Laranjeiras, 530. Deposito: Avenida Central, 47.

FERRO QUEVENNE

CURA: ANEMIA, FEBRES, DEBILIDADE

O mais activo e mais economico, o unico inalteravel

José Ferreira de Sá

Avisamos a esse senhor estar promptos os predios ns. 9 e 11 da rua Dois de Maio, e para regulamentação de negocio e entrega das chaves, estamos ás suas ordens, á rua Visconde de Itauna n. 46. Rio de Janeiro, 1º de abril de 1911 — *Castro & Mour.* 4476

A PREÇO FIXO

Drogas e productos pharmaceuticos de legitimidade

PESO E MEDIÇÃO GARANTIDOS

GRANADO & C.

Rua Primeiro de Março, 14

REQUISITEM PREÇOS CORRENTES

UNGUENTO DE BABOSA

(ÁLOES COMPOSTO)

LICENCIADO PELA INSPECTORIA DE HYGIENE

E' chamado pelos que delle têm usado, **unguento abençoado**: effectivamente é um verdadeiro **Unguento de familia** para todos os casos repentinos e pela sua efficacia nas empigens, darthros (começando por tirar immediatamente, como por encanto, a comichão, despegando em seguida o cascão e formando uma pelle fina e bella como dantes era), ulceras novas e antigas, golpes, callos nas mãos, tumores, anthrazes, rebentando-os e puxando o carnegão, panaricios, unheiros, etc.

Não falha na cura completa dos cancros venereos e carnes esponjosas. Este unguento é muito fresco, não exige resguardo e deixa trabalhar. Unicamente á venda na drogaria da GARRAFA GRANDE, á rua da Uruguayana n. 66. Capital Federal. Remette-se tambem pelo correio.

Em todas as DOENÇAS ou FADIGA do ESTOMAGO e do INTESTINO, os Grãos de

CHARBON TISSOT

Andar do Carvão Tissot no Estomago e no Intestino.

(Carvão de Mama agglomerados c/ Gluten) AROMATISADO COM ANIS

ABSORPÇÃO FACIL por colher de café ou um a um

dissolvem-se PROGRESSIVAMENTE

Operam seguramente. Poder absorvente e digestivo consideravel.

DIGESTÕES difficeis, INCHAÇÃO do VENTRE, DILATAÇÃO, FEBRE, DIARRHEA, COLICAS, PRISÃO de VENTRE, etc.

Laboratorio do Dr TISSOT, 34, B.d, Paris. Rio de Janeiro: A. de Oliveira, 11, R. 7 de Setembro.

ALIZINA

Em casa, no barbeiro, em viagem, em toda a parte, enfim, é necessario o uso do crême "ALIZINA", elimina as imperfeições de pelle, cura rapidamente qualquer espinha e as affecções cutaneas, assim como escoriações em qualquer parte do corpo.

Vende-se nas perfumarias e pharmacias, e com os depositarios DU BOIS & C., rua do Hospicio, 93.

Gonorrhéas agudas e chronicas. Cancros venereo-syphiliticos usae o infallivel Gonol

Pharmacia

Quem pretender comprar uma, situada em bom ponto e fazendo bom negocio, deixe cartas neste jornal, com as iniciaes F. G. P., para ser procurado. 3733

Homorrhoides

Curam-se rapidamente com o uso dos maravilhosos suppositorios Goodwin. 142, rua do Ouvidor, 142.

"AO PARAISO DAS ANDORINHAS"

CASA ESPECIAL

em enxovaes para noivas e noivos

A'S EXMAS. NOIVAS

Em virtude de excellentes compras de tecidos e sedas que acabamos de fazer, podemos affirmar que servimos por preços reduzidissimos (quasi como brindes) enxovaes completos para noivas, que só á vista do artigo poderão certificar-se da nossa lealdade e realidade dos novos preços

PREÇOS DE RECLAME

ENXOVAES PARA NOIVAS

Aprompatamos em 24 horas para 60$, 80$, 100$ e 120$ com todas as peças do dia

PEÇAM CATALOGOS ESPECIAES

"AO PARAISO DAS ANDORINHAS"

Fabrica de Roupas Brancas

E' a casa que mais barato vende nesta cidade!!

Artigos para homens. Artigos para senhoras

Todos devem visitar a CASA MAIS BARATEIRA

109-AVENIDA PASSOS-109

Proximo á rua Larga. – Rio de Janeiro

JUVENTUDE ALEXANDRE

Evita a caspa e a quéda do cabello, dá-lhe vigor e rejuvenesce

E' o unico topico que, não tendo nitrato de prata, faz com que os cabellos brancos voltem á côr primitiva e não queima a pelle.

A JUVENTUDE tem merecido os melhores louvores das pessoas cuidadosas na conservação do cabello. O grande consumo e o grande numero de attestados que possuimos nos animam a recommendar a **JUVENTUDE** como o melhor dos tonicos para desenvolver o crescimento do cabello, tornando-o abundante e macio.

A caspa é uma das maiores causas da calvice: a **JUVENTUDE** extingue-a em quatro dias. Preço 3$000. A' venda em todas as boas perfumarias, pharmacias e drogarias. EM S. PAULO — **Baruel & C.**

Cuidado com as imitações

Peçam JUVENTUDE ALEXANDRE

PILULAS DE CAFERANA

ABREU SOBRINHO

CURAM

Sezões-Maleitas-

Febres palustres

Intermittentes

Nevralgias

Muito cuidado com as falsificações e imitações

Unicos depositarios, Bragança Cid & C.—rua do Hospicio 9.

PHOSPHOROS

Marca "OLHO"

400 RÉIS O PACOTE

Rua da Alfandega n. 391

Gonorrhéa

20 annos de triumpho. . . ! Milhares de curas

CURA RADICAL EM 6 DIAS

A **Injecção Palmeira** é o medicamento mais conhecido para o tratamento da gonorrhéa, por mais chronica ou aguda que seja; desapparece com o uso de um só vidro; evita o estreitamento e não produz a menor dor. A' venda em todas as pharmacias e drogarias. Deposito geral: DROGARIA PACHECO, rua dos Andradas n. 39. — Em S. Paulo: BARUEL & C. — VIDRO 3$000.

MUTILADO

CINEMA IDEAL

60 Rua da Carioca 62
EMPREZA C. PEREIRA, PINTO & C.
Telephone 1.937
Endereço telegraphico IDEAL

Hoje Maravilhoso programma Extraordinario Hoje

Composto de primorosos films das fabricas Biograph Ambrosio, Itala-film e Film des Auteurs

Ordem de projecções

1ª JUIZ DE PAZ — Sentimental drama; exemplo do dever profissional.
2ª RUINA E TRAIÇÃO — Tragedia moderna
3ª — A SOGRA DO POLICIAL — Ultra-comica film em que se prova a força das sogras.
4ª — LEALDADE DO ZE' FIEL — Dedicação importunio de umZé e que setorna opportuna.
5ª O SDGREDO DA NOIVA — Bello drama de inesperado e satisfactorio desfecho.
5ª — A CUBIÇA DE DID — Interessante film comico de grande movimento em que o nosso conhecido herôe vai da terra ao céo e aos infernos.

Amanhã — terça-feira 4 de Abril — Amanhã
A DESTRRUIÇ O DE TROIA | só 3 dias o melhor trabalho de cinematographia até hoje feito. Mais de 1000 — compossas. — Reproducção fiel segundo HOMER.

Alugam-se e vendem-se fitas.

CINEMA PARIS

50 — PRAÇA TIRADENTES — 50
Telephone 131

Hoje Soberbo programma extraordinario Hoje
Esplendido conjuncto de films de garantido success
Novidades palpitantes

1ª parte — BEBE PHILANTROPO, bello e interessante episodio comico pelo menino artista da fabrica Gaumont.
2ª parte — AS FILHAS DO BANQUEIRO Drama sensacional da fabrica americana Biograph. Scena emocionante.
3ª parte — SAPATOS ELECTRICOS. Hilariante fita de um comico unico.
4ª parte — QUAL DAS TRES. Fina comedia de scenas originaes e artisticamente perpetradas. Novidade de Gaumont.
5ª parte — UM CASAMENTO A LUZ DE ARCHOTES. Soberbo episodio dramatico, assumpto inedito. Scenas de uma belleza incomparavel.
6ª parte — O ODIO DO MOLEIRO. Idyllio dramatico de bella concepção. Primoroso trabalho artistico e cinematographico.
7ª parte — A TEIMOSIA DAS CABRAS. Original e artistica comedia de Gaumont. Scenas de verdadeiro encanto.

Amanhã novo e sensacional programma novidades de Pathé e Gaumont.

Alugam-se e vendem-se fitas

A NOTRE DAME DE PARIS

Por mudança de firma, este importante estabelecimento resolveu fazer um desconto de 30 % sobre o grande "stock" existente nesta data.

Professora interna
OU
Externa Diaria

Um moça, professora de primeiras letras e trabalhos de agulha, deseja encontrar uma collocação em casa de familia, aqui na Capital, prestando-se a leccionar creanças, para o que dá as melhores informações de sua pessoa. Não faz questão de grande ordenado; o que deseja é bom trato, em familia. Queiram dirigir cartas á redacção desta folha, por favor, até a Semana Santa, com respostas á Deolinda...

M. F.
Perpetua

Cura certa da asthma e da bronchite asthmatica
Xarope anti-asthmatico, de ALOTTI & Comp.

Rua da Alfandega N. 149 (moderno 159)

PHARMACIA ITALIANA — Rio de Janeiro

Attencão! Serão considerados falsificados, de ora em deante, todos os vidros de nosso preparado, que não levarem a nossa marca.

Os attestados que diariamente temos publicado, em quasi todos os jornaes da Capital Federal, que já são em numero de sessenta e tres, acham-se á disposição daquelles que deste medicamento quizerem fazer uso, na casa acima, e são dos exmos. srs.:

Luiz da Gama Berquó, guarda-mór da Alfandega.
João Ramos da Silva, rua de São Jorge n. 59.
Dr. Barros Figueiredo, commissario de hygiene.
David Bacelli, Boca do Matto, Estado do Rio.
D. Elisa Pinto, rua do Cattete n. 126.
Dr. Prudencio Cotegipe, commissario de hygiene
José Felipaldi, becco do Carmo n. 10.
D. Maria Libania Gomes dos Reis, rua da Alfandega n. 151.
Augusto Fernandes de Almeida, rua Dr. João Ricardo n. 12.
Manoel Antonio Moraes, rua dos Andradas n. 15.
Ramon Palhisse, rua do Lavradio n. 142.
Paulo Abdala Curi, rua da Alfandega n. 159.
Dr. Antonio Pedro Monteiro Drummond, capitão medico do Exercito.
Manoel Caetano Balthazar, rua de São Leopoldo n. 153.
Augusto Tonelli, rua Carolina Machado n. 88, Madureira.
Manoel Alves de Oliveira, rua dos Ourives n. 11.
Dr. Francisco Ignacio Moreira Marcondes, rua Dr. Dias da Cruz n. 107.
Mario Ascenção, rua do Rosario n. 63, cartorio do tabellião dr. Tupinambá, residencia, rua Pão Ferro n. A 3.
Manoel Joaquim de Oliveira, residencia á rua da Alfandega n. 149 B.
Manoel das Fructas, largo da Sé.
Vicente Signoretti, rua S. Diogo n. 64.
Manoel Cerqueira de Magalhães, rua Visconde de Itaúna n. 301.
Paschoal Savoia, rua do Hospicio n. 184.
Affonso Barrone, rua da Relação n. 1 D, avenida Cosenza.
Dr. Joaquim Egas Moniz de Aragão, rua do Aqueducto n. 65.
Dr. A. Botelho Benjamin, medico da Casa de Detenção.
Dr. Guilherme Valle, commissario de hygiene e assistencia publica.
Dr. Theodureto Nascimento, inspector sanitario do Estado de Sergipe.
Joaquim Gomes, mestre das barcas da Companhia Cantareira, rua das Chagas n. 65, Nictheroy.
Cav. Antonio Grande, jornalista, rua de S. Diogo n. 21.
José Lobon de Gorvera, proprietario, rua Honorio n. 51, estação do Meyer.
Antonio Francisco Monteiro Junior, rua Visconde de Inhaúma n. 42, negociante.
Candido Sá Freire, rua do Engenho Novo n. 7, estação do Sampaio, empregado no Banco do Commercio.
Coronel Joaquim Ayres, rua Marquez de Abrantes n. 102.
Antonio Teixeira de Amorim Novaes, rua da Alfandega n. 13, sobrado.
D. Rachel Carneiro, viuva do pranteado dr. Borges Carneiro, Paquetá.
J. Pereira F. Figueiredo, rua Manoela Barbosa n. 6, Meyer, empregado no Parc Royal.
Henriqueta Vieira de Souza, Nictheroy, Santa Rosa, travessa da Boa Vista n. 1.
Dr. Jovimiano Joaquim Carvalho, deputado federal pelo Estado de Sergipe.
Diogenes José Medeiros, archivista da E. F. Central do Brasil, rua Costa Lobo n. 80.
Condessa de Foz d'Arouca, Casa de Famalicão, reino de Portugal.
D. Adelina Kabi, rua Itapagipe n. 112.
Dr. Nelson Olivier, Santo Antonio de Padua.
A. Leterre, photographo, rua Sete de Setembro n. 135.
Manoel Carneiro Deveza, constructor, rua Dr. Joaquim Meyer, estação do Meyer.
Eugenio Conteau, industrial, rua da Constituição n. 24.
Vigario João Passarelli, Boa Familia, Minas.
Zacharias Rodrigues, agente de creados, ladeira Senador Dantas n. 9.
Isidoro Pieroncini, industrial, Estrada de Ferro de Maricá, Sacramento.
Dr. Alfredo Freitas Sá.
José da Motta Junior, despachante de Alfandega, rua de S. Francisco Xavier n. 122 A.
Dr. Alberto de Siqueira.
José Domingos da Costa, capitalista riograndense, actualmente residente á rua Buarque de Macedo n. 51.
Angelo Ramos, industrial, Cachoeiro do Itapemirim.
Manoel Lourenço da Costa e Silva, cirurgião-dentista, Anadia (Portugal).
Luiz Guimarães, interessado da firma F. Jorge de Oliveira, rua do Hospicio n. 158.
Dr. Alvaro do Rego Martins Costa, advogado, rua do Ouvidor n. 58, sala n. 7.
Dr. Malcher Serzedello, medico, rua Voluntarios da Patria n. 51.
Dr. Antonio Rodrigues da Silveira.
Dr. Carlos Seidl, director do Hospital de S. Sebastião e membro da Academia Nacional de Medicina.
Orion Mascarenhas, funccionario publico, rua Carolina Reydner n. 79.
Joaquim Ferreira de Moura, ladeira da Freguezia n. 1, Jacarépaguá.

Alem destes attestados, breve publicaremos mais os de outros doentes, que estão em uso do medicamento e que nos enviarão, quando radicalmente curados.

N. B. — Distribuem-se, gratuitamente, na pharmacia, um luminoso parecer, de um illustre medico desta capital, e attestados de medicos distinctos e de doentes. O nosso preparado acha-se incluido na tabella dos medicamentes usados no Exercito.

ESPECIALIDADE DE PENTEADO

PARA NOIVA

Roupas e uniformes
PARA
COLLEGIAES
Inclusive roupas brancas
Por preços modicos
Rua do Hospicio, 76

THEATRO CASINO

Ex-Moulin Rouge, antigo Maison Moderne — Praça Tiradentes, entrada pela rua Luiz Gama. Empresa Paschoal Segreto — The South American tour.

HOJE — Segunda-feira 3 — HOJE
SUMPTUOSO ESPECTACULO
ás 8 3/4 da noite
Successo de toda a troupe

EXITO DA
CINQUEVALLI
acrobatas, tomando parte 5 cachorros Genero novo
WYNDHAM KYTTY
trabalho sobre arame.
e toda a troupe da The South American Tour

AVISO
A The Sout American Tous passará a funccionar no Pavilhão Internaciona da Avenida

Sexta-feira 7 do corrente. No Casino Estreará por estes dias uma Companhia Nacional de Vaudevilles, operetas e revistas.

CINEMA CHANTECLER

53 Rua Visconde do Rio Branco 55
Empreza F. SERRADOR & C.

HOJE — 3 de Abril — HOJE
DAS 7 HORAS DA NOITE EM DIANTE

Primeira parte
3 — NOVIDADES DE PATHÉ FRÈRES — 3
Segunda parte
O CONDE DE LUXEMBURGO

Arranjo cinematographico de E. Lahoz, posado pela applaudida companhia LAHOZ e cantado pelos artistas 1ª tiple ISMENIA MATTEOS, Conchita, tenor Paschoal e o apreciado barytono Soller.
Grandioso corpo de coros e orchestra augmentada sob a direcção do maestro Costa Junior.

Cinema Soberano

O MAIS ELEGANTE DO RIO
49 — Rua da Carioca — 51

Chamamos a attenção do respeitavel publico para os nossos programmas bi-semanaes compostos de «films» AMERICANOS, FRANCEZES e ITALIANOS INEDITOS PARA ESTA CAPITAL.

POBRE POETA — assumpto pathético da LUX.
UM LADRÃO DELICADO — Alta comedia delicadamente tratada pelos artistas da afamada VITAGRAPH.
A MASCOTE DO JOGADOR — «film» dramatico cujo enredo é de grande alcance moral: da LUBIN.
SUA PRIMEIRA COMMISSAO OU FILHO DE ABRAHÃO LINCOLN — magnifico film historico, tirado da historia da R. Norte Americana: EDISON.
UMA VIAGEM DE NUPCIAS — hilariante scena comica da LUX.

NO PALCO
Pelo artista
João F. Esteves
sortes de prestidigitação
Uma ROMANZA pelo tenor
Eduardo de Carvalho

AMANHÃ — Programma novo — Assombrosas novidades americanas.

KINEMA KOSMOS

134 — AVENIDA CENTRAL — 134
O mundo perante os vossos olhos
LUXO! CONFORTO!
HOJE — Grandioso Programma — HOJE

AORMINA — lindas vistas do natural
TARA SALVAR A MÃE — grandiosa fita dramatica
RPPAZES TERRIVEIS — scena ultra comica do acobracia
Lucia de Lam mermoor — fim d'arte CINES

Maior Successo da Cinematographia

Pela Janella — linda fita cantante
O Acordeon — comedia de grande effeito
Tontolini em Automovel — hilariante fita pelo rei do riso

Sessões Continuas

TELEPHONE 168 — CAIXA DO CORREIO 1042

CINEMA ODEON

Alugam-se films: Gaumont — Lubin Pathé — Cines — Eclair — Eclipse.

Vendem-se films Pathé — Gaumont — Eclair — Cines — Lubin — Eclipse.

HOJE — Films em reprise — HOJE
Unica casa de exhibições cinematographicas honrada com a presença do Exmo. Sr. Presidente da Republica

A Estrada de Ferro Noroeste do Brasil
A grandiosa estrada que dentro em pouco ligará o Atlantico ao Pacifico — Bahurú, Itapura — Pennapolis — Maravilhosas paizagens

O REI DE ROMA
Sublime trabalho do pequeno Abelardo — Film que causou enorme successo na sessão especial para S. Ex. o Sr. PRESIDENTE DA REPUBLICA

Muito faz soffrer o amor — Comedia representada por Mlle. Gizèle Gravier.
Uma sessão spirita — Comica.
RESURREIÇÃO DE LAZARO — FILM DE ARTE
QUAL DAS TRES? — Alta comedia representad por celebres artistas da GAUMONT.
O PRINCIPE SE DIVERTE — Comica.
Mania da aviação — Comica.

AMANHÃ — Pathé — Gaumont,

CINEMA PARISIENSE

Vendem-se e alugam-se fitas de todos os fabricantes

179 — Avenida Central — 179
HOJE

Vendem-se apparelhos cinematographicos com todos os accessorios

Magestoso programma extraordinario, organizado com producções de assignalado successo, caprichosamente escolhidas entre o nosso vasto stock, e que devido á maxima importancia dispensam quaesquer reclames

1ª Parte **Nuvens e montanhas geladas** A mais importante fita do natural, editada pelo afamado fabricante Ambrosio, tirada a 5000 metros acima do nivel do mar.
2ª Parte **Valor do espelho** Graciosa e bem interpretada comedia da insuperavel Vitagraph.
3ª Parte **DINHEIROS DE JUDAS** Soberba producção dramatica de assumpto moral religioso do afamado Ambrosio.
4ª Parte ***DUPLO RAPTO*** Mais uma finissima comedia de complicadas situações, de VITAGRAPH.

5ª PARTE
BELLEZAS DE PARIS
Importante fita ao ar livre que desnuda todos os bellos recantos artisticos e naturaes da grande Paris... Fita de successo...

6ª PARTE
Napoleão em Santa Helena
Magestoso lavor historico-dramatico da inexcedivel fabrica CINES, de Roma

7ª PARTE
Robinetto e Gastão querem casar
Comedia de delicioso enredo e bellissimas photographias

THEATRO APOLLO

Companhia do Theatro Avenida de Lisboa

RÉCITA DA MODA
dedicada á primeira sociedade desta capital

A opereta de grande successo
CONDE DE LUXEMBURGO

Sempre enchentes — Enchentes sempre

Creada em portuguez por esta companhia

Magnifico desempenho. Deslumbrante ensenação. No 3º acto, a bella valsa das Jupes-Culottes.

AMANHÃ E SEMPRE: Conde Luxemburgo

CINEMA RIO BRANCO

Installado com o maior luxo, possuindo os mais amplos e ventilados salões desta Capital
Avenida Gomes Freire ns. 13 a 21
EMPRESA WILLIAM & C.

HOJE — 3 de Abril — HOJE
1ª PARTE
A desopilante e apparatosa revista
PAZ E AMOR
Film em um prologo, 4 actos e uma deslumbrante apotheose.
2. PARTE
Um film extraordinario de grande successo

As sessões terão começo ás 7 horas em ponto.

Brevemente — A revista LOGO CEDO... letra de Antonio Simples, musica dos talentosos maestros Agostinho de Gouvêa, Luiz Moreira e Martins Corrêa. — Film do habil operador A. Botelho.

CINEMA OUVIDOR

Telephone 3.551 — Caixa postal 428 — Endereço telegraphico STAMILE

Surpresas incomparaveis reservam-se aos amaveis espectadores neste importante programma novo.

MARAVILHAS!! SUCCESSO!!

Trabalhos ricos e bem cuidados, das mais applaudidas fabricas americanas e francezas: Vitagraph, Edison, Lubin e Eclipse.

1ª Parte **WISMAR** — (A mais antiga cidade da Allemanha) — Scena ao ar livre, com quadros magnificos, de photographias esplendidas!
2ª Parte **Sua primeira commissão** OU O FILHO DE LINCOLN — Sentimental film de Edison, dos primores inenarraveis, cujo assumpto prenderá a attenção, attento o enredo bem urdido e apresentado
3ª Parte **Um ladrão delicado** — Divertida fantasia de «charges» do Grande Guignol, e cuja execução é irreprehensivel.
4ª Parte **Dois cartões S. Valentim** — Esta fita da Edison nos mostra a pratica dos paizes anglo-saxonios no dia de S. Valentim 14 de fevereiro, os namorados mandarem reciprocamente cartões amorosos, anonymos.
5ª Parte **A mascote do jogador** — Sentimental creação da Lubin, cuja surpresa pelo seu admiravel assumpto reservamos aos distinctos espectadores.

Brevemente — O Medico Noivo e o Rajah — Drama importante, americano.
Vendem-se e alugam-se fitas para todo o interior do Brasil — Fazem-se contrat...

Terça-feira — Surprehendentes novidades!!!

AMANHÃ — TERÇA-FEIRA 4 DE ABRIL DE 1911 — AMANHÃ

IMPRETERIVELMENTE — IMPRETERIVELMENTE

O maior de todos os SUCCESSOS na cinematographia

DESTRUIÇÃO DE TROYA

Extrahida da Antiga Historia Grega e cantada pelo immortal poeta HOMERO o "DIVIN CIECO"

Exhibição nos cinemas: PARISIENSE, Avenida Central 179; IDEAL, Carioca 60 e HADDOCK LOBO, Haddock Lobo 20

DESCRIPÇÃO

Entre os ensinamentos que a moderna geração bebe na sciencia e na historia antiga occupam logar saliente os que emanam da velha Grecia, a mãe fecunda e prodiga da civilisação e do saber.

A Grecia, berço das maiores mentalidades da philosophia antiga, deu ao mundo e á humanidade os vultos mais proeminentes da sciencia e da arte. A propria historia grega alliada á suprema creação, que é um verdadeiro monumento humano: — A MYTHOLOGIA serve de symbolismo aos hodiernos literatos, scientistas e historiadores. Os poetas, desde os mais tragicos até os mais alegres e romanticos, se soccorrem das narrativas mythologicas, citando em suas obras trechos das grandiosas producções literarias gregas.

Homero, o auctor immortal da "Illiada" e da "Odisséa", chegou atravez de gerações, triumphante até os nossos dias, adornado pela corôa immarcessivel e immorredoura da gloria.

Pois bem: é este o supremo poeta grego que nos conta, em versos, a memoravel guerra e subsequente destruição de Troya, que

A "ITALA FILM"

num magestoso lavor cinematographico que assignala uma nova era de progresso, baseada sob modernos moldes de cinematographia, offerece deante dos nossos olhos, avidos de deleite, e ao vivo, em successivos quadros maravilhosamente ensceniados, em todas as suas bellezas amorosas e tragicas, a historia da guerra e

Destruição de Troya

de cujos feitos damos pallido resumo. Os quadros são tirados "ad locum" e na scena accionam mais de mil comparsas. O vestuario é rigorosamente a caracter de conformidade com os costumes da época e foi cedido pelo Theatro Scala e o Museu Nacional de Milão.

Prologo.

No prologo dessa grandiosa peça veremos o "Divin Cieco" (Homero) tangendo a sua lyra e cantando as glorias hellenas ao povo, que, extatico, o admira e applaude.

Primeira parte

Menelau, antigo rei de Sparta, guerreiro emerito e cavalheiro distincto, deixa o seu palacio real e percorre os seus vastos dominios. Helena, sua formosissima esposa, fica na sumptuosa Côrte de Sparta, rodeada de damas e vassallos.

Páris, filho de Priamo e Hecuba, reis de Troya, parte como embaixador e alto dignatario da Côrte de sua patria junto á realeza spartana.

E' recebido com todas as honras do ritual e apresentado á rainha regente, a encantadora Helena. Esta a principio o acolhe com indifferença, mas dominada pelo porte augusto e marcial de Páris, começa a interessar-se.

As faustosas dependencias do palacio são percorridas pelo distincto visitante, que é acompanhado pela encantadora Helena. Desce o garboso par, por uma luxuosa escada que dá accesso a um muito bem cuidado e florescente jardim. Ahi, entre o vivo perfume das plantas e o monotono murmurio dos repuxos, se inicia o idyllio das duas jovens almas, que se sentem mutuamente attrahidas. Helena, no começo esquiva, é finalmente vencida pela palavra doce e harmoniosa do bello e mancebo principe. Os transes desse ditoso devaneio são indescriptiveis e só o panno de projecção os sabe galhardamente desenhar.

O novel e apaixonado casal se encaminha para o bosque, espreitado por um pagem do palacio que lhe nota os minimos movimentos.

O pagem parte em busca de Menelau para communicar-lhe a infidelidade da esposa. Páris e Helena, sob as frondes verdejantes dos pinheiros, recebem a consagração do Amor pela Deusa Venus que os cobre e ampara com o seu bizarro véo. Helena abandona o palacio spartano e enlevada pela seducção de Páris, ambos protegidos por Venus, partem em demanda dos paramos da delicia e do prazer. Eis que apparece pelo espaço (espectaculo inedito em cinematographia) o luxuoso carro-concha da Deusa protectora, puxado por lindos cysnes brancos e rodeado de cupidos e nymphas, onde languidamente pousam os amantes queridos, que vôam para a Côrte de Troya.

Entretanto o pagem dedicado e fiel chega ao alojamento de Menelau, trazendo-lhe a terrivel e deshonrosa nova. Este reune a sua Côrte e os chefes dos estados gregos, Achilles, Agamemnon, Ulysses, os dois Ajax, Nestor, Idomeneu, Diomedes e outros, juraram vingar a affronta, declarando immediatamente a guerra a Troya. Embarcaram no porto de Aulis, onde, segundo as tradições, Agamemnon immolou sua filha, para obter dos deuses os ventos favoraveis. Durante dez annos os guerreiros gregos e troyanos lutaram ao redor das muralhas de Troya; e nesses combates, Achilles do lado dos gregos e Heitor do dos troyanos, assignalaram-se no primeiro plano. Heitor foi morto Achilles, que, por seu turno, foi ferido por Páris, com uma flexada, no unico ponto vulneravel — o calcanhar. Mas os gregos, apezar de combaterem heroicamente e terem construido uma enorme torre que attingia os muros de Troya, foram repellidos.

A noticia dessa primeira victoria é festejada solemnemente na Côrte de Priamo entre o gaudio de Páris e Helena.

Segunda parte

CONTINUAÇÃO DO ASSUMPTO

Os gregos, entretanto, dirigidos por Ulysses, simularam levantar, depois de batidos, o cerco de Troya. Os troyanos rejubilaram; mas a astucia de Ulysses conseguiu deixar nos muros de Troya um gigantesco cavallo de madeira, dentro do qual se achavam valorosos gregos.

Os troyanos, cedendo aos conselhos do traidor Simon, que estava vendido aos gregos, fizeram entrar, tendo para isso desmantellado uma de suas portas, na cidade, o cavallo que os gregos diziam consagrado a Minerva.

O grego Sichen, vendo o cavallo dentro da cidade de Troya, atravessa a nado o rio Xanto e vae prevenir o exercito de Menelau do successo do estratagema. Os gregos immediatamente embarcam em demanda de Troya, emquanto os soldados escondidos no ventre do cavallo, abrem as portas da cidade, que é tomada de assalto durante o somno dos troyanos, fatigados pelas continuas vigilias. O ataque é terrivel e cruel e o incendio lavra temerosamente em todas as direcções. Enéas e alguns guerreiros tentaram lutar, mas foi debalde.

Páris e Helena, na angustia da derrota, vêem o quadro negro da sua morte no incendio que intensamente devorava a cidade. Nisso entram no palacio Menelau e os seus sequazes e Páris é varado pela espada do marido ultrajado. O seu corpo é conduzido a uma das dependencias do palacio e ahi é plangentemente contemplado por Helena, que é obrigada a assistir aos ultimos alentos do seu amante. Ella contempla o corpo inerte de Páris, estarrecida, esperando o momento da propria morte. O incendio, entretanto, devastadoramente devorava a altiva e antiga cidade de Troya.

E assim termina esse valioso e monumental trabalho de cinematographia, que imprime á projecção animada uma nova feição de arte, que ficará registrada nos annaes do progresso cinematographico.

J. R. Staffa proprietario do CINEMA PARISIENSE unico concessionario em todo o Brasil dos films das afamadas fabricas Itala-Film, Ambrosio e Film-d'Art.

Avenida Central 179 — Telephone n. 42 — Endereço telegraphico: STAFFA

MUTILADO